

Argentina

Exportaciones de Carne Vacuna - DICIEMBRE de 2025

Cifras estimadas de diciembre de 2025

DATOS PROVISORIOS, SUJETOS A REVISIÓN (estimado de cifras de la la posición 0202.20.90.920: los demás huesos resultantes del desposte, dado que no se informa precio y cantidad)

RESUMEN: Exportaciones 2024/25 – Carne Enfriada, Congelada y Procesada – (No se incluyen menudencias – Se excluye la posición 0202.20.90.920: los demás huesos resultantes del desposte)

| | Volumen (toneladas) PP | Valor (miles de USD) | Precio Promedio |
|---------------------|------------------------|----------------------|-----------------|
| ene-24 | 52.828 | 227.333 | \$ 4.303,31 |
| Feb-24 | 56.531 | 236.801 | \$ 4.188,89 |
| Mar-24 | 54.492 | 232.585 | \$ 4.268,23 |
| Abr-24 | 48.907 | 209.437 | \$ 4.282,37 |
| May-24 | 46.241 | 213.044 | \$ 4.607,29 |
| Jun-24 | 47.361 | 201.666 | \$ 4.258,03 |
| Jul-24 | 47.064 | 217.800 | \$ 4.627,71 |
| Ago-24 | 58.274 | 253.186 | \$ 4.344,77 |
| Sep-24 | 60.194 | 283.400 | \$ 4.708,11 |
| Oct-24 | 56.232 | 261.451 | \$ 4.649,52 |
| Nov-24 | 54.574 | 248.556 | \$ 4.554,48 |
| Dic-24 | 47.251 | 244.174 | \$ 5.167,57 |
| Ene-25 | 38.421 | 217.495 | \$ 5.660,84 |
| Feb-25 | 40.637 | 232.481 | \$ 5.720,93 |
| Mar-25 | 35.248 | 196.785 | \$ 5.582,92 |
| Abr-25 | 42.718 | 252.431 | \$ 5.909,17 |
| May-25 | 44.965 | 281.378 | \$ 6.257,68 |
| Jun-25 | 50.210 | 304.712 | \$ 6.068,72 |
| Jul-25 | 52.433 | 333.146 | \$ 6.353,70 |
| Ago-25 | 58.689 | 376.294 | \$ 6.411,67 |
| Sep-25 | 59.039 | 393.134 | \$ 6.658,85 |
| Oct-25 | 54.872 | 369.684 | \$ 6.737,16 |
| Nov-25 | 52.770 | 348.858 | \$ 6.610,94 |
| Dic-25 | 45.509 | 320.988 | \$ 7.053,36 |
| VAR dic-25 / nov-25 | -13,8% | -7,9% | 6,7% |
| VAR dic-25 / dic-24 | -3,7 % | 31,5% | 36,5% |

El valor de las exportaciones de carne vacuna obtenido en diciembre de 2025 mostró una caída del 7,9% con respecto al mes anterior, y los volúmenes embarcados también variaron en el mismo sentido (-13,8%). El precio promedio de exportación correspondiente al mes de diciembre de 2025 es un 6,7% superior al observado en noviembre del presente año.

Los embarques de cortes enfriados, congelados (excluye huesos), y carne procesada correspondientes al mes de diciembre de 2025 totalizaron cerca de 45,5 mil¹ toneladas peso producto de carne bovina, por un valor de aproximadamente 321 millones de dólares.

El precio FOB promedio por tonelada del mes de diciembre fue de aproximadamente u\$s 11.856 para los cortes enfriados sin hueso y u\$s 6.020 para los cortes congelados sin hueso.

En diciembre 2025, las ventas al exterior de carne vacuna registraron una variación negativa (-13,8%) respecto a las de noviembre último, y resultaron también inferiores (-3,7%) a las de diciembre de 2024, considerando los volúmenes embarcados en toneladas peso producto (no se incluyen huesos bovinos, menudencias y vísceras).

Las exportaciones de carne vacuna argentina correspondientes al mes de diciembre del año 2025 alcanzaron un valor de aproximadamente 321 millones de dólares, resultando un 7,9 % inferior al del mes anterior y 31,5% superior a los 244,2 millones de dólares obtenidos diciembre de 2024 (excluyendo los huesos resultantes de la despostada).

El precio promedio de las exportaciones de carne bovina de diciembre de 2025 es de u\$s 7.053 y resulta superior (6,7%) al registrado en el mes anterior (no se incluye en el promedio el precio de los huesos con carne).

El precio promedio de exportación correspondiente al duodécimo mes de 2025 es significativamente superior (+36,5%), al observado en diciembre de 2024.

El precio FOB promedio por tonelada del mes de diciembre fue de aproximadamente u\$s 11.856 para los cortes enfriados sin hueso y u\$s 6.020 para los cortes congelados sin hueso.

Con respecto al mes de noviembre de 2025, el precio de los cortes enfriados sin hueso mostró una variación positiva del 2,9% y los precios de los cortes congelados sin hueso registraron variaciones en el mismo sentido del 5,9%.

¹ Para el presente informe se utilizan datos obtenidos del sistema de comercio exterior de INDEC.

Estos precios han sido un 36,6% superior a los registrados durante el duodécimo mes del año 2024 para los cortes enfriados; y también resultaron significativamente superiores (+38,6%) a los de diciembre de 2024, en el caso de los cortes congelados deshuesados.

En diciembre de 2025, la República Popular China se mantuvo como el principal destino, en volumen, de las exportaciones de carne vacuna argentina, con aproximadamente 36,6 mil toneladas (incluyendo huesos). En segundo lugar, se ubicó Israel, con 6 mil toneladas, seguido de Estados Unidos con cerca de 5,7 mil toneladas.

En cuanto al valor de las divisas ingresadas, el principal mercado durante diciembre también ha sido China, que representa un 41,6% del valor total exportado de carne vacuna enfriada, congelada y procesada en el periodo, seguido por Israel (17%) y luego por Estados Unidos (14,4%).

Tabla N° 1: Argentina – Exportaciones 2024 - 2025 – Carne Enfriada, Congelada y Procesada – (No se incluyen menudencias – **Se incluyen huesos**) - Destinos – Volumen en kilos peso producto.

| País | 12 M 2024 | 12 M 2025 | Var. % 2025/2024 | Participación (%) 2025 |
|----------------|--------------------|--------------------|---------------------|---------------------------|
| China | 559.571.892 | 490.483.143 | -12,3% | 69,7% |
| Israel | 42.471.269 | 49.208.023 | 15,9% | 7,0% |
| Alemania | 23.882.579 | 25.110.887 | 5,1% | 3,6% |
| Chile | 23.829.712 | 20.576.456 | -13,7% | 2,9% |
| Estados Unidos | 33.697.890 | 42.530.999 | 26,2% | 6,0% |
| Países Bajos | 16.255.711 | 24.165.362 | 48,7% | 3,4% |
| Brasil | 6.428.104 | 5.584.762 | -13,1% | 0,8% |
| México | 9.240.176 | 3.259.020 | -64,7% | 0,5% |
| Italia | 7.199.186 | 6.009.937 | -16,5% | 0,9% |
| Canadá | 5.243.909 | 6.350.493 | 21,1% | 0,9% |
| España | 1.738.998 | 1.912.726 | 10,0% | 0,3% |
| Otros | 29.155.252 | 28.798.827 | -1,2% | 4,1% |
| TOTAL | 758.704.323 | 703.990.636 | -7,2% | |

Fuente: INDEC, datos provisorios, sujetos a revisión

Al comparar los embarques acumulados de 2025 con los de 2024, se observa un comportamiento dispar en relación con los niveles de actividad registrados el año anterior: Países Bajos exhibió un crecimiento de magnitud significativa, mientras que Estados Unidos, Canadá, Israel y España registran un aumento moderado. Alemania exhibe un comportamiento semejante, con incrementos leves en los volúmenes de carne argentina demandados entre un período y otro. Los envíos con destino a México registraron variaciones negativas significativas, mientras que los envíos a China, Chile, Brasil e Italia se reducen moderadamente en el presente año.

El destino de las exportaciones argentinas de carne bovina continúa marcado por la centralidad del mercado chino, y en el año 2025 se exportaron 490,5 mil toneladas, que representaron un 69,7% de los envíos. Israel, con 49,2 mil toneladas (7% de los envíos) se convirtió en el segundo destino de mayor relevancia, en término de volúmenes, en el presente año.

Las exportaciones de carne vacuna argentina se redujeron en algo más de 54,7 mil toneladas al comparar los dos últimos dos años. Dicho decremento está explicado en su totalidad por la reducción de los embarques con destino a China (-69 mil toneladas). En el período analizado se agregan cerca de 7,9 mil toneladas despachadas a Países Bajos, 8,8 mil a Estados Unidos, 6,7 mil a Israel, 1,2 mil a Alemania y 1,1 mil a Canadá. México y Chile registraron un comportamiento contractivo de los volúmenes demandados, al comparar los últimos dos años, en conjunto demandaron 9 mil toneladas menos de carne vacuna argentina en el período analizado.

Gráfico N° 1: Argentina – Exportaciones de Carne Enfriada, Congelada y Procesada – Año 2025 - Destino de los volúmenes exportados.



Argentina: evolución de los volúmenes exportados de carne bovina
(miles de toneladas)



Tabla N° 2: Argentina – Exportaciones 2024/2025 – Carne Enfriada, Congelada y Procesada – (Incluye huesos - No se incluyen menudencias) - Destinos – Valor en dólares

| País | 12 M 2024 | 12 M 2025 | Var. % 2025 / 24 | Participación (%) 2025 |
|----------------|----------------------|----------------------|------------------|------------------------|
| China | 1.560.889.639 | 1.864.221.421 | 19,4% | 49,0% |
| Alemania | 251.175.543 | 327.454.286 | 30,4% | 8,6% |
| Israel | 261.091.095 | 415.532.077 | 59,2% | 10,9% |
| Países Bajos | 165.315.159 | 280.144.557 | 69,5% | 7,4% |
| Chile | 161.188.837 | 166.952.395 | 3,6% | 4,4% |
| Estados Unidos | 188.438.722 | 329.445.091 | 74,8% | 8,7% |
| Brasil | 65.573.491 | 62.787.730 | -4,2% | 1,6% |
| México | 47.344.275 | 19.611.612 | -58,6% | 0,5% |
| Italia | 67.897.472 | 71.203.180 | 4,9% | 1,9% |
| Canadá | 20.907.200 | 33.148.531 | 58,6% | 0,9% |
| España | 17.633.828 | 25.643.040 | 45,4% | 0,7% |
| Otros | 164.753.014 | 212.088.914 | 28,7% | 5,6% |
| TOTAL | 2.972.208.275 | 3.808.232.834 | 28,1% | |

Tabla N° 3: Argentina – Exportaciones de carne vacuna enfriada, congelada y procesada – (Incluye huesos). Destinos – Precio FOB en u\$s/tn.

| País | 12 M 2024 | 12 M 2025 | Var 25/24 | Dic – 24 | Dic- 25 | Var. año |
|--------------|-----------------|-----------------|--------------|-----------------|-----------------|--------------|
| China | \$ 2.789 | \$ 3.801 | 36,3% | \$ 3.064 | \$ 3.830 | 36,3% |
| Alemania | \$ 10.517 | \$ 13.040 | 24,0% | \$ 10.345 | \$ 13.827 | 24,0% |
| Israel | \$ 6.147 | \$ 8.444 | 37,4% | \$ 7.018 | \$ 9.604 | 37,4% |
| Países Bajos | \$ 10.170 | \$ 11.593 | 14,0% | \$ 10.231 | \$ 13.331 | 14,0% |
| Chile | \$ 6.764 | \$ 8.114 | 20,0% | \$ 7.362 | \$ 8.786 | 20,0% |
| EE.UU. | \$ 5.592 | \$ 7.746 | 38,5% | \$ 6.814 | \$ 8.516 | 38,5% |
| Brasil | \$ 10.201 | \$ 11.243 | 10,2% | \$ 10.325 | \$ 11.613 | 10,2% |
| México | \$ 5.124 | \$ 6.018 | 17,4% | \$ 5.457 | \$ 0 | 17,4% |
| Italia | \$ 9.431 | \$ 11.848 | 25,6% | \$ 9.257 | \$ 13.931 | 25,6% |
| Canadá | \$ 3.987 | \$ 5.220 | 30,9% | \$ 4.541 | \$ 5.811 | 30,9% |
| España | \$ 10.140 | \$ 13.407 | 32,2% | \$ 10.660 | \$ 14.887 | 32,2% |
| TOTAL | \$ 3.917 | \$ 5.409 | 38,1% | \$ 4.410 | \$ 5.951 | 38,1% |

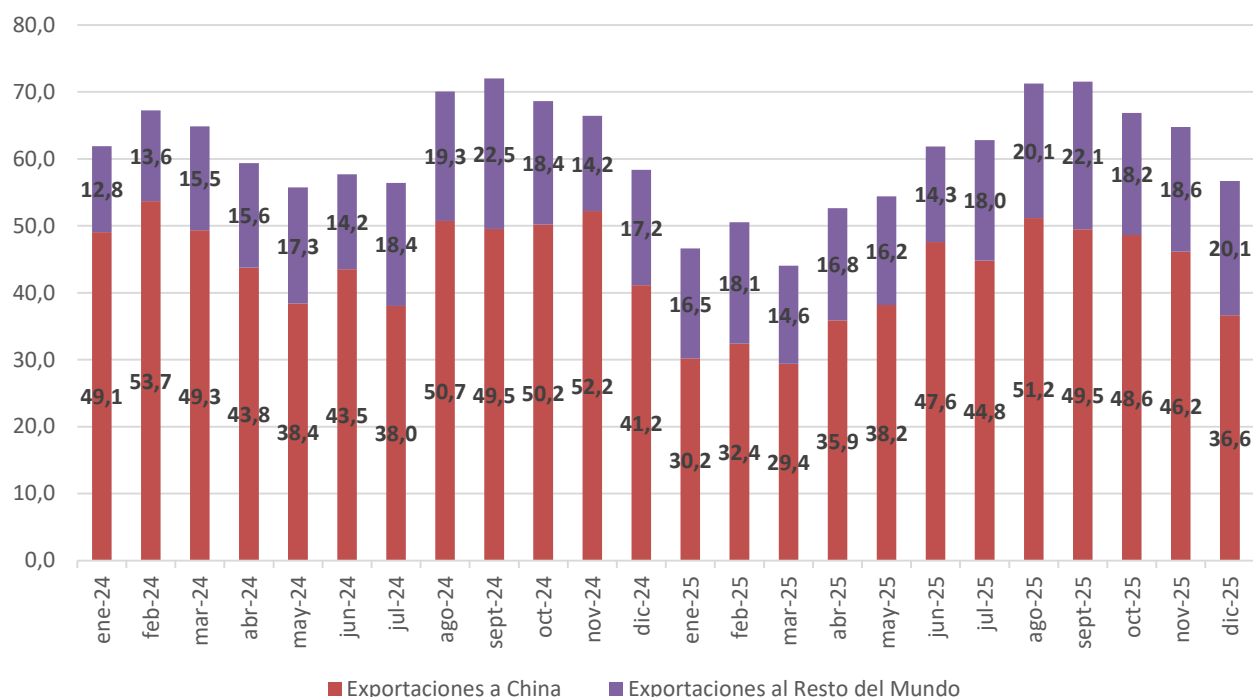
Fuente: INDEC: datos provisorios, sujeto a revisión

Al comparar diciembre de 2025 versus diciembre de 2024, los precios con destino a China, Israel y Estados Unidos registraron aumentos del 36,3%, 37,4% y 38,5%, respectivamente. Los precios de los embarques con destino a Italia, Alemania, Canadá y Chile también registraron aumentos, del 26%, 24%, 31% y 20% respectivamente. Asimismo, en Países Bajos los precios experimentaron aumentos del 14%. En tanto, en Brasil los precios evidenciaron un aumento cercano al 10% al comparar los datos de diciembre de los últimos dos años.

Tabla N° 4: Argentina – Exportaciones de carne vacuna enfriada, congelada y procesada.

– Tipo de Producto – Volumen (TN) –

| | Enfriada con hueso | Enfriada sin hueso | Congelada con hueso | Congelada sin hueso | Procesada | Huesos | TOTAL |
|---------------|-----------------------|-----------------------|------------------------|------------------------|-----------|--------|--------|
| Enero 25 | 19 | 7.817 | 3.684 | 26.427 | 474 | 8.211 | 46.632 |
| Febrero 25 | 27 | 9.021 | 3.420 | 27.726 | 443 | 9.885 | 50.522 |
| Marzo 25 | 19 | 7.403 | 3.621 | 23.559 | 646 | 8.777 | 44.025 |
| Abril 25 | 18 | 8.764 | 3.845 | 29.552 | 540 | 9.933 | 52.652 |
| Mayo 25 | 19 | 9.689 | 4.367 | 30.285 | 605 | 9.420 | 54.385 |
| Junio 25 | 19 | 7.804 | 4.969 | 37.021 | 397 | 11.655 | 61.865 |
| Julio 25 | 41 | 9.655 | 4.919 | 37.233 | 585 | 10.354 | 62.787 |
| Agosto 25 | 60 | 11.821 | 6.213 | 40.216 | 379 | 12.543 | 71.232 |
| Septiembre 25 | 73 | 11.390 | 5.708 | 41.656 | 212 | 12.500 | 71.539 |
| Octubre 25 | 30 | 10.185 | 5.292 | 39.064 | 301 | 12.000 | 66.872 |
| Noviembre | 40 | 10.583 | 5.842 | 36.012 | 293 | 12.000 | 64.770 |
| Diciembre | 44 | 10.085 | 5.302 | 30.078 | 0 | 11.200 | 56.709 |

Tabla N° 5: Argentina – Exportaciones de carne vacuna enfriada, congelada y procesada.

– Tipo de Producto – Valor en miles de dólares –

| | Enfriada con hueso | Enfriada sin hueso | Congelada con hueso | Congelada sin hueso | Procesada | Huesos | TOTAL |
|---------------|-----------------------|-----------------------|------------------------|------------------------|-----------|--------|---------|
| Enero 25 | 134 | 72.311 | 10.816 | 133.363 | 871 | 11.079 | 228.574 |
| Febrero 25 | 224 | 85.684 | 9.687 | 135.989 | 898 | 12.057 | 244.539 |
| Marzo 25 | 192 | 72.496 | 10.449 | 112.240 | 1.409 | 10.564 | 207.349 |
| Abril 25 | 188 | 94.409 | 12.070 | 144.436 | 1.327 | 12.979 | 265.409 |
| Mayo 25 | 227 | 107.584 | 14.424 | 157.898 | 1.245 | 13.464 | 294.842 |
| Junio 25 | 205 | 89.288 | 17.219 | 196.999 | 1.001 | 16.748 | 321.460 |
| Julio 25 | 382 | 106.064 | 17.993 | 207.071 | 1.635 | 15.389 | 348.535 |
| Agosto 25 | 562 | 127.556 | 22.031 | 224.937 | 1.208 | 18.437 | 394.731 |
| Septiembre 25 | 655 | 133.483 | 21.759 | 236.664 | 573 | 18.375 | 411.509 |
| Octubre 2025 | 206 | 127.627 | 19.212 | 221.859 | 780 | 17.640 | 387.324 |
| Noviembre | 459 | 121.893 | 20.908 | 204.686 | 912 | 17.640 | 366.498 |
| Diciembre | 454 | 119.573 | 19.887 | 181.074 | 0 | 16.464 | 337.452 |

Gráfico N° 2: Principales productos exportados en volumen, año 2025:

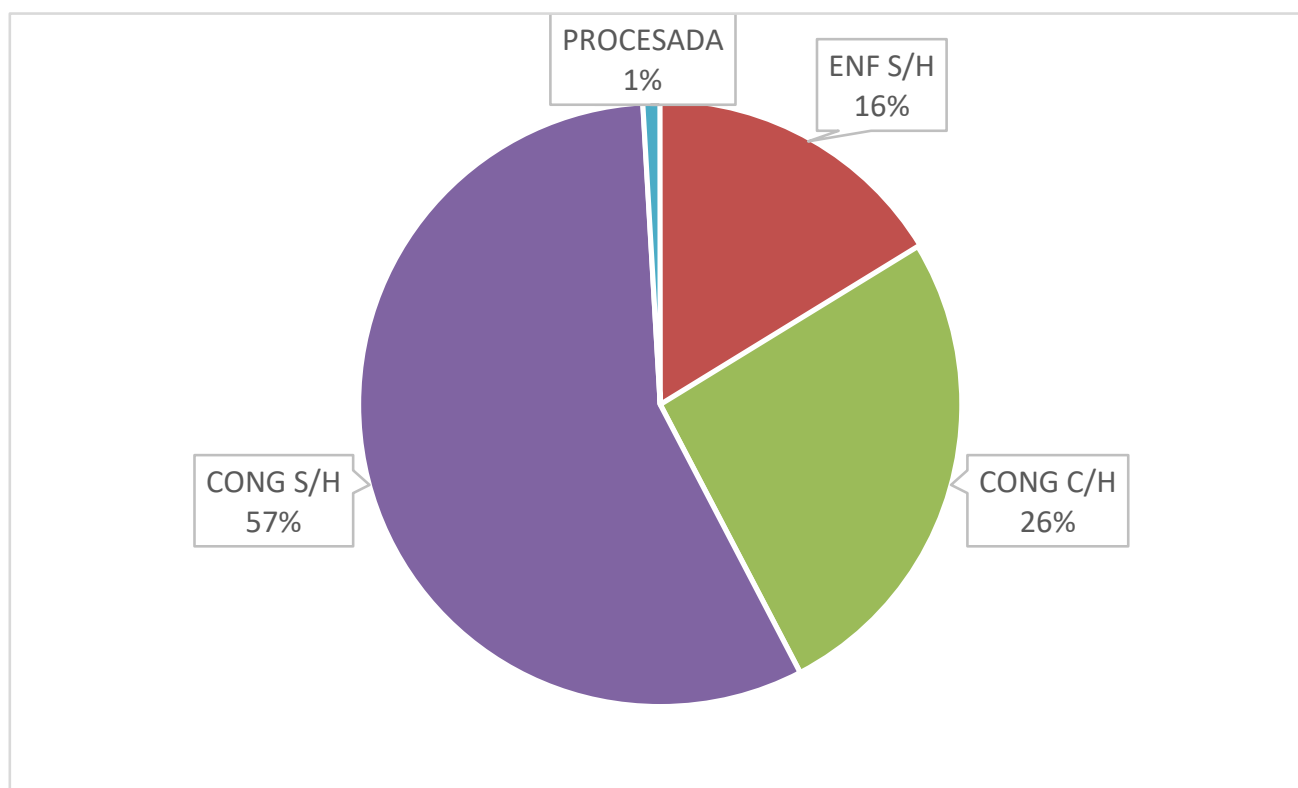

Si analizamos el tipo de mercadería embarcada en el mes de diciembre de 2025 se observa, con relación al mes anterior, un comportamiento levemente contractivo de los volúmenes exportados de carne enfriada

sin hueso (-4,7%). En este período también se registra un decremento del 16,5% de los volúmenes exportados de carne congelada deshuesada. Los volúmenes exportados de carne congelada con hueso registraron variaciones negativas (-7,5%) en el mes de diciembre.

De los aproximadamente 337,5 millones de dólares ingresados por exportaciones de carne vacuna (incluyendo huesos con carne) en diciembre de 2025, algo más del 35,4% se originó en los cortes enfriados sin hueso, la posición arancelaria que incluye a los productos de mayor valor unitario, entre ellos los cortes Hilton. Los cortes congelados sin hueso aportaron el 53,7% de las divisas ingresadas durante el último mes de diciembre y la carne congelada con hueso y los huesos congelados, que se vuelcan al mercado chino, tuvieron una participación cercana al 10,8%.

Comparadas con las ventas externas del duodécimo mes del año 2024, el valor de los embarques correspondientes a la posición arancelaria de carne enfriada sin hueso del mes de diciembre de 2025 registró una variación positiva del 28% y en el caso de la carne congelada sin hueso, se registró un aumento interanual del 32,5%. En el caso de la carne con hueso y huesos congelados, la suba interanual del valor de las ventas externas resultó de un 41,3%. Las exportaciones de diciembre de 2025 registran un incremento del 31%, con relación a las del mismo mes del año anterior, en términos de valor.

Gráfico N° 3: Principales productos exportados en valor, año 2025



Tabla N° 6: Exportaciones de carne vacuna argentina en el año 2025

| Mes | Carne Bovina Fresca | | Huesos Bovinos (TON) | Valor (miles de u\$s) |
|--------------|---------------------------------|---------------------------|-------------------------|--------------------------|
| | Volumen (Ton. Peso Producto) | Volumen (Ton. Res c/h) | | |
| Enero | 38.421 | 56.440 | 8.211 | 228.574 |
| Febrero | 40.637 | 59.847 | 9.885 | 244.539 |
| Marzo | 35.248 | 51.879 | 8.777 | 207.349 |
| Abril | 42.718 | 62.879 | 9.933 | 265.409 |
| Mayo | 44.965 | 66.080 | 9.420 | 294.842 |
| Junio | 50.210 | 73.467 | 11.655 | 321.460 |
| Julio | 52.433 | 77.002 | 10.354 | 348.535 |
| Agosto | 58.689 | 85.590 | 12.543 | 394.731 |
| Septiembre | 59.039 | 86.170 | 12.500 | 411.509 |
| Octubre | 54.872 | 80.215 | 12.000 | 387.324 |
| Noviembre | 52.770 | 76.801 | 12.000 | 366.498 |
| Diciembre | 45.509 | 65.857 | 11.200 | 337.452 |
| TOTAL | 575.512 | 842.227 | 128.479 | 3.808.223 |

Durante el duodécimo mes del año 2025, se registraron exportaciones de carne bovina enfriada, congelada y procesada por aproximadamente 45,5 mil toneladas peso producto, a las cuales se agregan cerca de 11,2 mil toneladas que corresponden a las ventas de huesos bovinos resultantes de la despostada (NCM 0202090920). Utilizando los factores de conversión a toneladas res que habitualmente usa el Ministerio de Agricultura, Ganadería y Pesca de la Nación², se exportaron durante el período algo menos de 65,9 mil toneladas equivalente res con hueso de carne bovina refrigerada, congelada o termoprocesada, y 11,2 mil toneladas de huesos bovinos (NCM 0202090920).

En diciembre del presente año ingresaron al país divisas por un valor cercano a los 337,5 millones de dólares por exportaciones de carne y huesos bovinos.

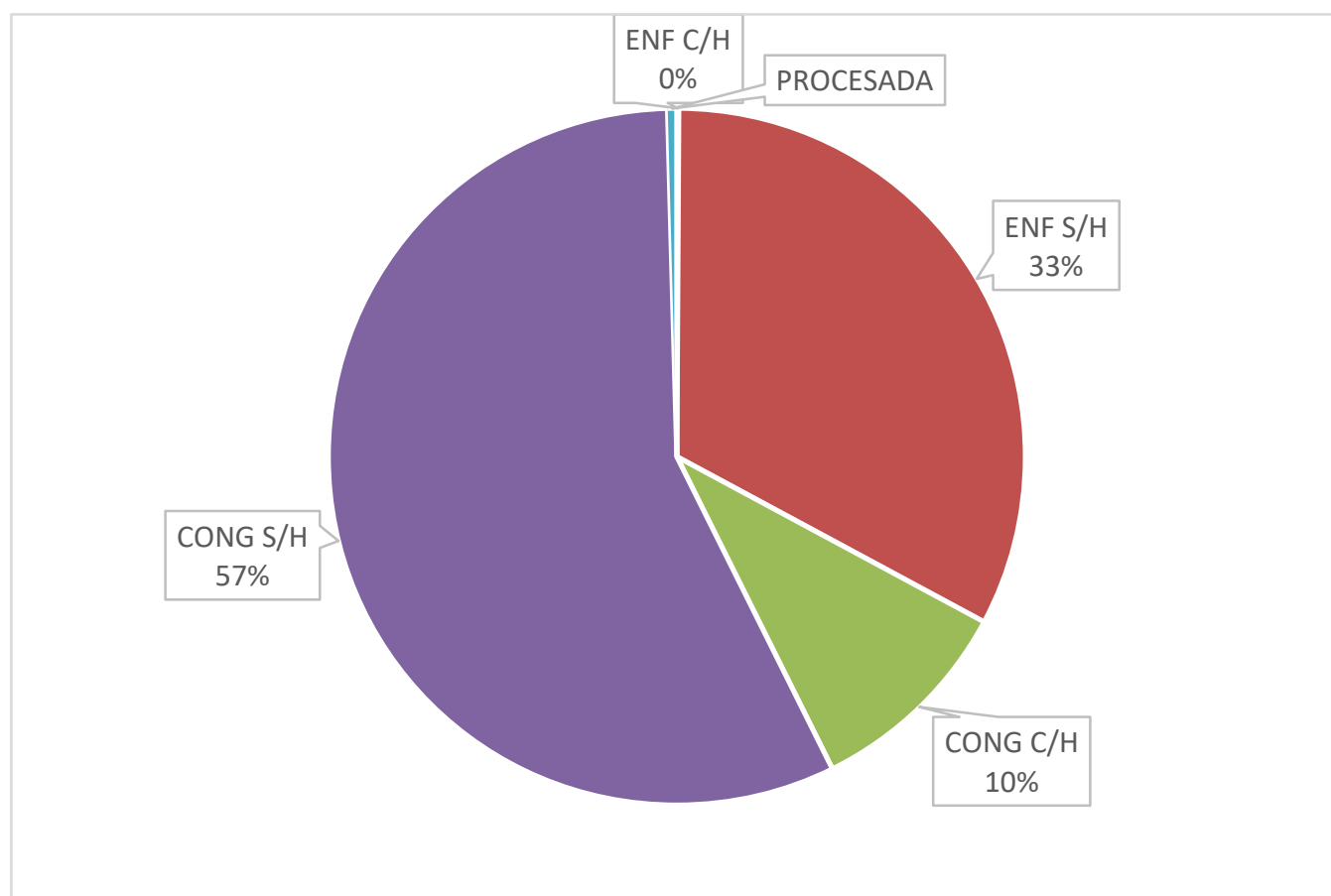
² Factores de conversión de tonelada peso producto a tonelada res con hueso: carne enfriada o congelada con hueso 1,05; carne enfriada o congelada sin hueso 1,5; carne procesada 2,5.

El volumen exportado mensual promedio del año 2025 se ubica en 70,2 mil toneladas res con hueso, que resulta significativamente inferior, (-9,9%), al volumen promedio mensual del año 2024, que había resultado de 77 mil toneladas res con hueso (no se incluyen los huesos resultantes de la despostada)

Argentina - Exportaciones de carne vacuna - volumen (ton res) mensual - no incluye huesos

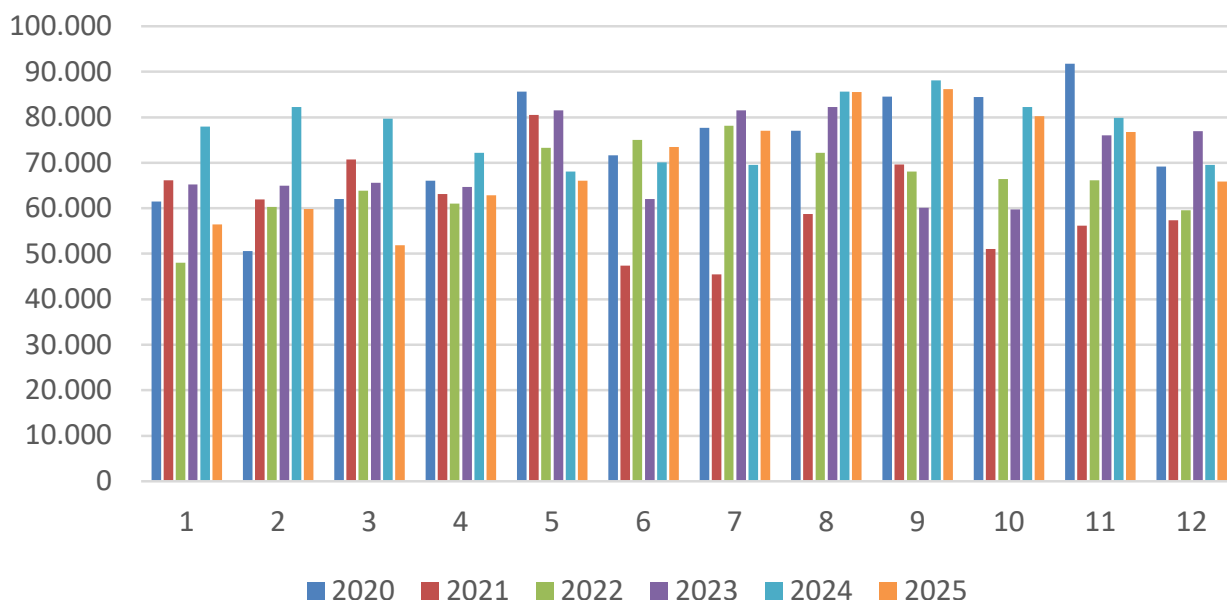

Exportaciones de carne vacuna argentina - volumen mensual promedio - tn eq res c/ hueso

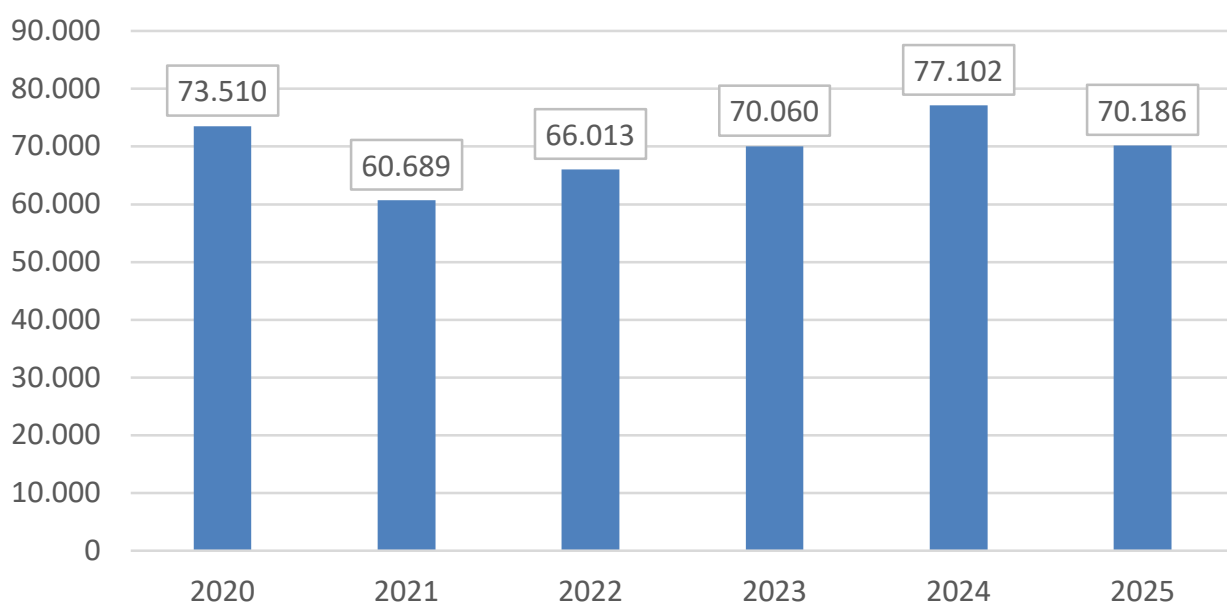

Cifras estimadas de diciembre de 2025
DATOS PROVISORIOS, SUJETOS A REVISION