

INFORME MENSUAL DE PRECIOS DE LA CARNE VACUNA

FEBRERO 2024

PLAZAS RELEVADAS:
AMBA-ROSARIO-CÓRDOBA

Analistas IPCVA:

Lic. Agustina Scarano, especialista en mercado externo.

Lic. Eugenia Brusca, especialista en mercado interno.

CARNE  **ARGENTINA**

RESUMEN



Variación mensual por zona NSE
-FEB'24 vs ENE'24-

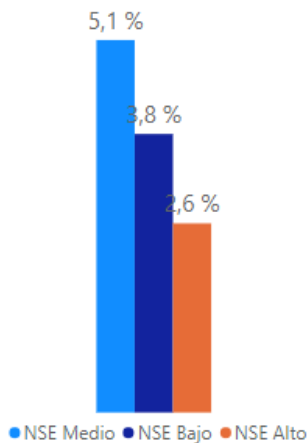

Variación mensual por PDV
-FEB'24 vs ENE'24-

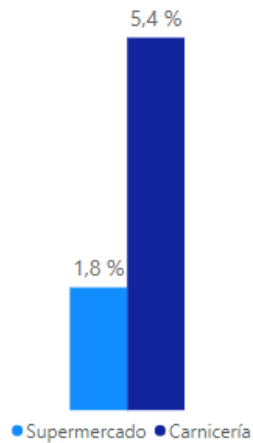

Variación mensual por zona AMBA
-FEB'24 vs ENE'24-

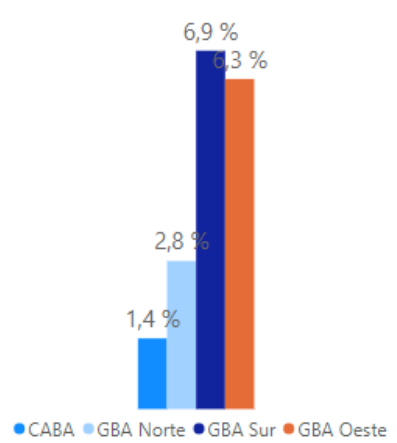

Variación precios media res
-Febrero'24 vs Enero'23-

 **AMBA**



 **Rosario**

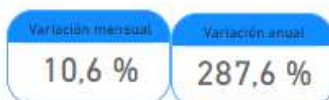

 **Córdoba**



Consideraciones generales y principales resultados

- El trabajo de campo fue tomado durante **la primera y tercera semana** del mes de febrero 2024 para las 3 plazas relevadas (AMBA, Córdoba y Rosario) con el relevamiento de más de 30.000 precios por semana. Bajo esta metodología en AMBA, Capital Federal y GBA, la muestra bajo análisis está restringida a 80 carnicerías y fueron relevadas telefónicamente. En cambio el seguimiento de los precios en supermercados se hizo en 40 puntos de venta tomados de forma presencial. En Rosario y Córdoba la muestra relevada se restringe a 30 carnicerías y 15 supermercados en cada plaza.
- Los precios de los distintos cortes de carne vacuna han registrado una variación del 4.2% en febrero 2024 con respecto al mes anterior. La variación interanual se ubican en un 286.07%.
- El precio del pollo fresco mostró una variación del 5.4% en el mes de febrero 2024 con respecto a enero. Y comparando con los valores de febrero 2023 el incremento fue de 335.42%.
- Por su parte, el precio del pechito de cerdo tuvo una caída del 2.2% con relación al mes anterior. Y un incremento del 273.06% vs febrero 2023.
- En los puntos de venta que atienden en barrios de nivel socioeconómico alto los precios de la carne vacuna tuvieron una variación del 2.6%. En los que comercializan en el nivel socioeconómico medio, un 5.1%; mientras que en aquellos que atienden al nivel socioeconómico bajo los precios aumentaron un 3.8%.
- Con respecto a las diferentes categorías de hacienda, la carne de novillito mostró variaciones en sus precios del 3.8%, la carne de novillo 4.1%, la carne de vaquillona y ternera 5% vs los precios de enero 2023. En promedio el precio de la categoría liviana de consumo minorista tuvo un aumento del 4.2% comparándolo con el precio del mes anterior.
- El comportamiento de los precios de la carne vacuna durante el mes de febrero 2023 mostraron alzas en todas las zonas del AMBA relevadas: Sur de GBA 6.9%, Capital Federal 1.4%, Norte de GBA 2.8% y Oeste de GBA 6.3%.
- Por punto de venta existen diferencias durante el último mes de febrero 2024, los precios variaron un 5.4%, con respecto al mes anterior en las carnicerías; mientras que en los supermercados se observa un aumento del 1.8%.

Informe de precios mensual: AMBA

El precio promedio de la carne vacuna en febrero 2024 se incrementó un 4.2% si se lo compara con la medición del mes anterior; y se observa un aumento promedio del 286.07% con respecto al mes de febrero 2023.

El precio del pollo fresco exhibió una variación del 5.4%, con respecto a enero 2023, y un aumento del 335.42% vs febrero 2023. Por su parte, el precio del pechito de cerdo tuvo una caída del 2.2% con respecto al mes anterior, y del 273.06% comparándolo a los valores registrados un año atrás en el AMBA.

Si se analiza el precio de la carne vacuna en las carnicerías el mismo exhibió alzas del 5.4% durante febrero 2024, y 290.1% con respecto al mismo mes del 2023. Por otro lado, el precio promedio de la carne vacuna en supermercado mostró una variación del 1.8% con respecto al mes anterior y del 279.1% con respecto a febrero 2023.

Gráfico 1: Precios al consumidor (\$/Kg.)

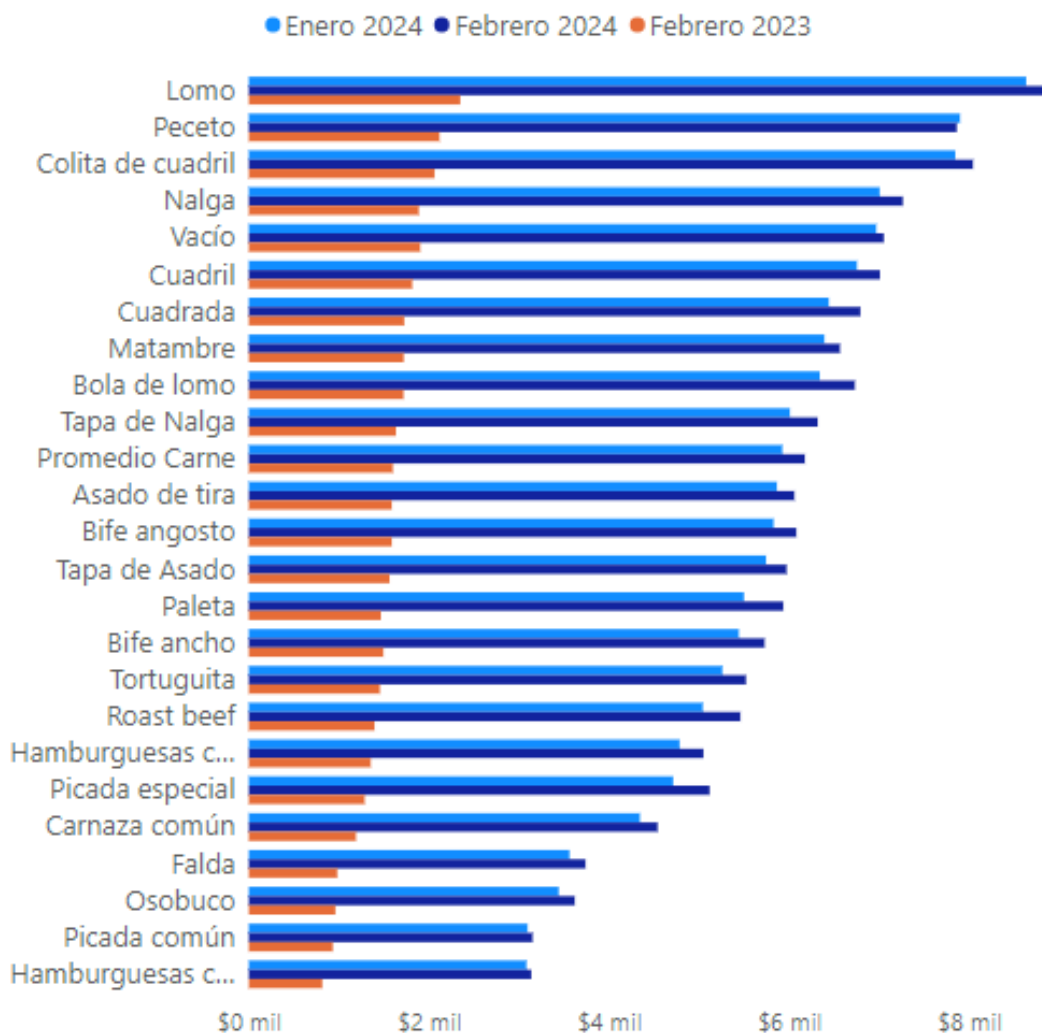

Las principales alzas en precios promedio durante el mes de febrero 2024 se dieron en la picada especial (8.6%), el roast beef (8.3%) y la paleta (8%). En cambio los cortes con menores aumentos en sus precios fueron el peceto (3%), la bola de lomo (5.2%) y el matambre (4.9%) (Ver gráfico 2).

Gráfico 2: Cortes con mayor variación % AMBA

- Febrero '24 vs Enero '23 -

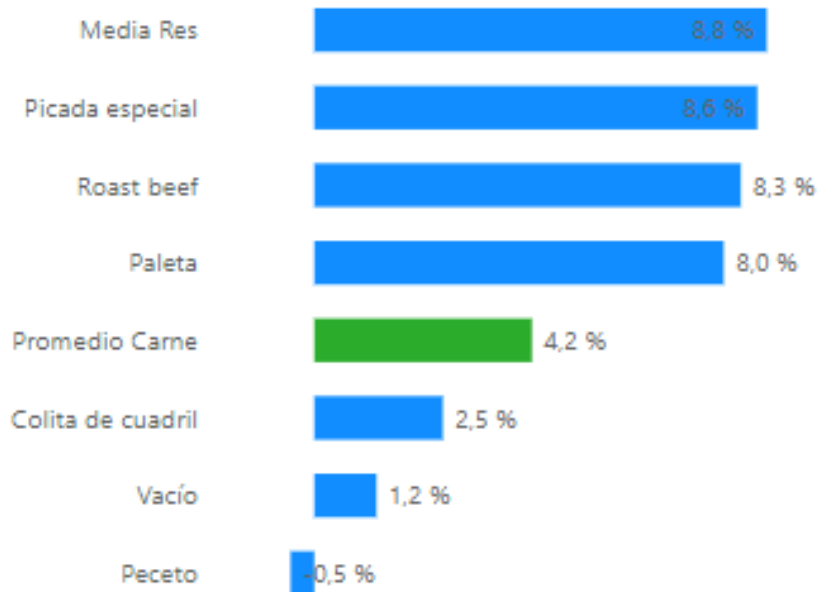

Actualmente, cortes como el peceto tiene un precio inferior de \$593 (7.4%) en supermercados, así también la falda tiene una diferencia de \$1023 (25.4%), la picada común \$1089 (29.7%). En cambio la colita de cuadril es \$431.2 (5.5%) más económica en las pequeñas superficies.

En los cortes más demandados, como los de la rueda, utilizados principalmente en la preparación de milanesas, la diferencia de precios se acerca a los \$969 (12.8%) en el caso de la nalga, siendo el precio más económico en el supermercado. Al igual que el asado es \$1298 (20%).

Gráfico 3: Diferencia de precios por cortes

-Supermercados vs Carnicerías -

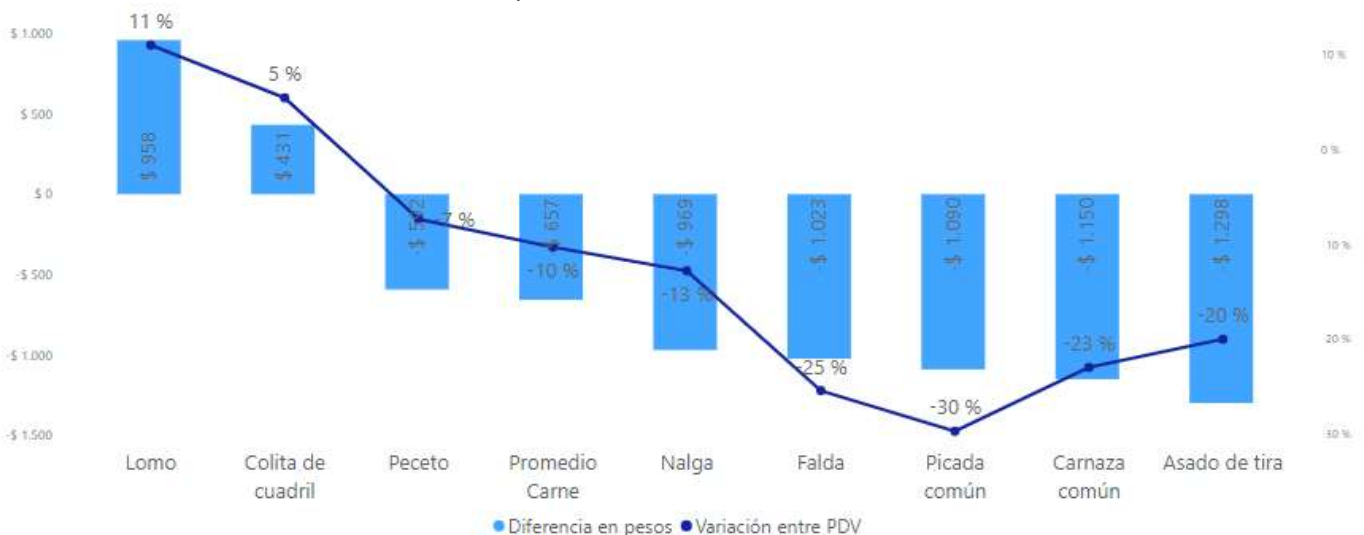

Las otras carnes tienen comportamientos alineados: el pechito de cerdo \$1030.5 (22%) y el pollo entero \$355 (17.3%) son más económicos en los supermercados.

Por su parte el precio de la media res en esta plaza relevada muestra una variación del 8.8% con respecto al

mes anterior y del 275.08% versus febrero 2024.

Grafico 4: Evolución relación supermercado vs carnicería
-Precios promedio super/carnicería-

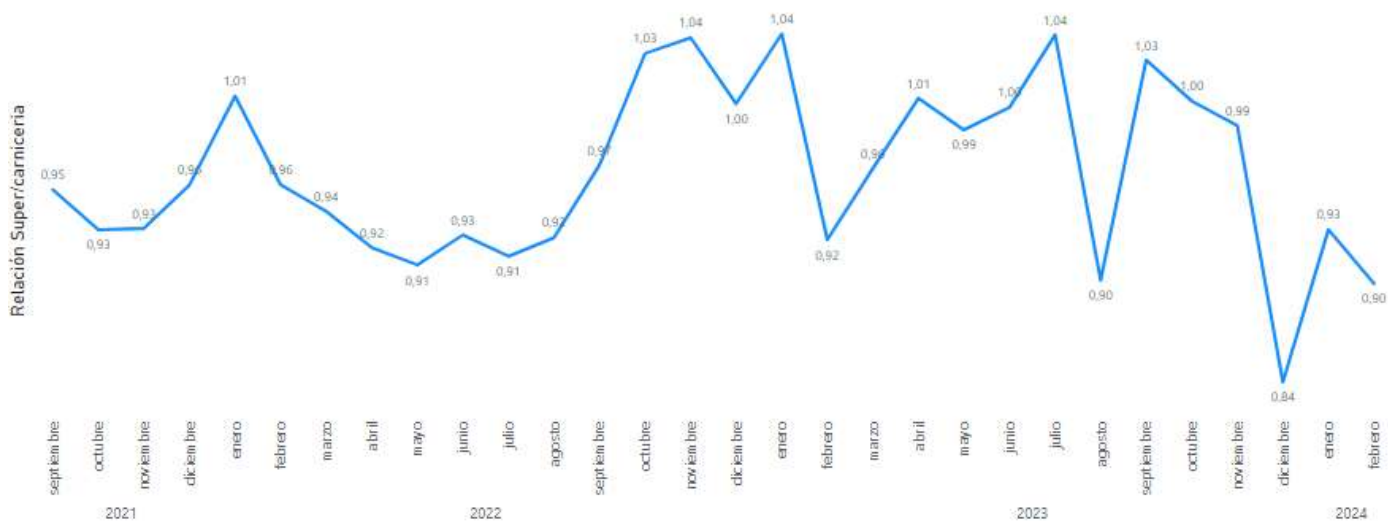

Al analizar la evolución de precios entre los supermercados vs las carnicerías se puede ver que los precios en los supermercados son relativamente inferiores. Con un kilo de carne promedio de supermercado se puede comprar 0.89 kilos de carne promedio en las carnicerías.

Gráfico 5: Evolución precios carnicerías y supermercados
- Precios promedio -



Tabla 1: Precios relativos del asado vs Pollo Fresco y el Pechito de Cerdo
-Febrero 2023-

Relación	2020	2021	2022	2023	2024	Var. anual
Asado/Pollo	3,04	3,57	3,96	3,22	3,16	-0,02
Asado/Cerdo	1,20	1,44	1,48	1,36	1,36	0,00

Por otra parte, en el mes de febrero el asado tuvo un precio relativamente superior al de pollo. Se compararon 3,13kilos de pollo con 1kilo de asado. Al evaluar esa relación con el promedio general del primer bimestre del año se observa una leve caída de la cantidad de pollo fresco comprado con un kilo se asado. Pasó de 3,22kilos de pollo fresco a 3,16kilos de pollo fresco con un kilo de asado, un -0,02%.

Por su parte, en el mes de febrero se pudieron comprar en promedio 1.39kilos de pechito de cerdo con un kilo de asado. Al comparar esta relación en el primer bimestre del año no se observan variaciones frente al mismo período del 2023 (ver tabla 1 y gráfico 6).

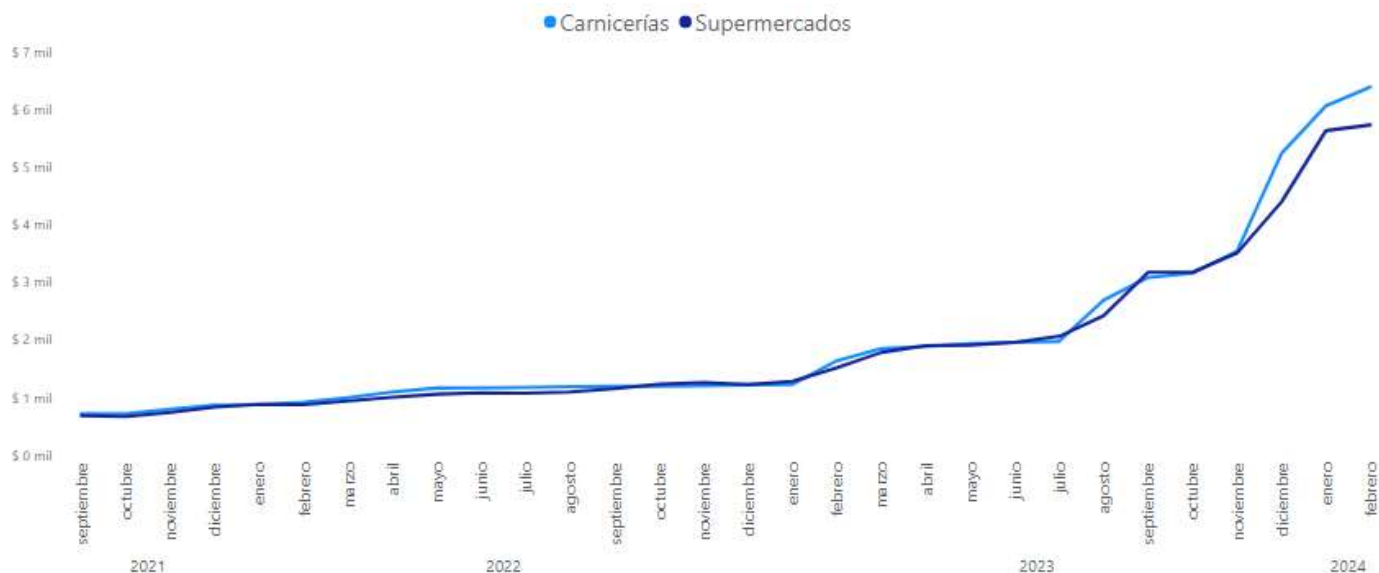
Gráfico 6: Evolución precio relativo del asado vs pollo y pechito de cerdo

- Relación kilos asado por pollo y pechito de cerdo -



Gráfico 7: Evolución IPC vs. precios

-A enero'24-

● Variación IPC Alimentos ● Variación IPC GRAL ● Variación mensual carne

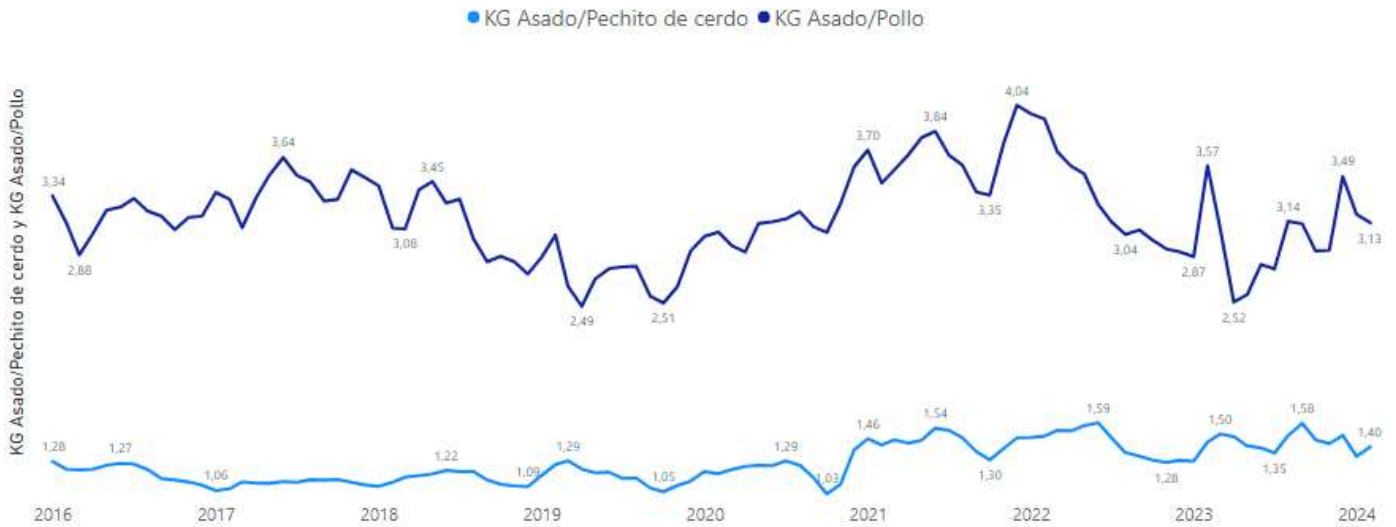

Tabla 2: Variaciones AMBA
-febrero 2024-

Corte	Variación semestral	Variación anual	Variación mensual
Promedio Carne	137,1 %	286,1 %	4,23 %
Pollo	142,4 %	335,4 %	5,42 %
Pechito de Cerdo	156,6 %	291,8 %	-2,21 %
Media Res	133,9 %	275,1 %	8,79 %

Gráfico 8: Variaciones mensuales de precios promedio AMBA
-mes medido vs mes anterior-

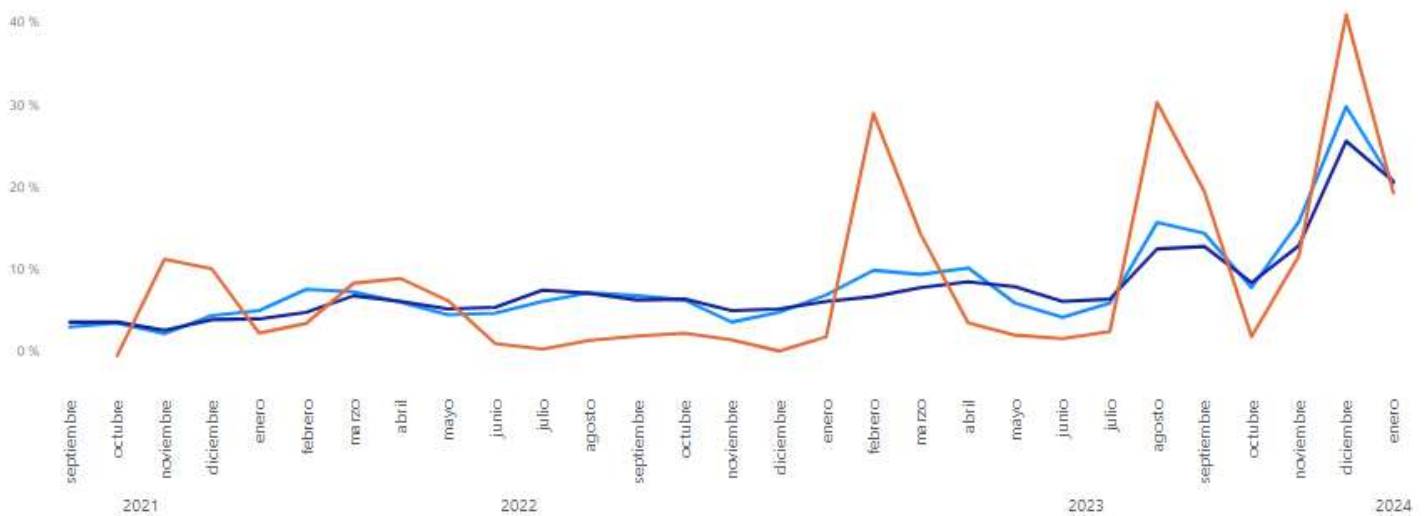

Tabla 3: Precios por cortes al consumidor en \$/Kg AMBA

Cortes	Precios			Variación %	
	Febrero'23	Enero'23	Febrero'24	Mes ant.	Año ant.
Asado de tira	\$ 1.587,5	\$ 5.864	\$ 6.058	3,3%	281,62%
Bife ancho	\$ 1.493,8	\$ 5.441	\$ 5.727	5,3%	283,39%
Bife angosto	\$ 1.587,5	\$ 5.827	\$ 6.080	4,3%	282,97%
Bola de lomo	\$ 1.718,0	\$ 6.340	\$ 6.730	6,1%	291,72%
Carnaza común	\$ 1.189,4	\$ 4.343	\$ 4.539	4,5%	281,64%
Cuadrada	\$ 1.725,2	\$ 6.440	\$ 6.791	5,4%	293,63%
Cuadril	\$ 1.813,8	\$ 6.753	\$ 7.008	3,8%	286,39%
Falda	\$ 981,7	\$ 3.561	\$ 3.739	5,0%	280,82%
Lomo	\$ 2.347,7	\$ 8.632	\$ 8.923	3,4%	280,07%
Nalga	\$ 1.887,2	\$ 7.005	\$ 7.263	3,7%	284,86%
Osobuco	\$ 961,2	\$ 3.441	\$ 3.619	5,2%	276,56%
Paleta	\$ 1.466,5	\$ 5.498	\$ 5.935	8,0%	304,71%
Peceto	\$ 2.117,0	\$ 7.897	\$ 7.861	-0,5%	271,32%
Picada común	\$ 932,3	\$ 3.095	\$ 3.151	1,8%	237,95%
Picada especial	\$ 1.285,5	\$ 4.712	\$ 5.117	8,6%	298,04%
Roast beef	\$ 1.395,8	\$ 5.041	\$ 5.458	8,3%	291,06%
Tapa de Nalga	\$ 1.633,7	\$ 6.008	\$ 6.317	5,1%	286,67%
Vacío	\$ 1.903,1	\$ 6.967	\$ 7.051	1,2%	270,52%
Colita de cuadril	\$ 2.061,8	\$ 7.845	\$ 8.041	2,5%	290,01%
Matambre	\$ 1.720,1	\$ 6.391	\$ 6.564	2,7%	281,62%
Tapa de Asado	\$ 1.562,6	\$ 5.743	\$ 5.972	4,0%	282,16%
Tortuguita	\$ 1.455,5	\$ 5.258	\$ 5.520	5,0%	279,24%
Promedio Carne	\$ 1.599,3	\$ 5.924	\$ 6.174	4,2%	286,07%
Pollo	\$ 444,2	\$ 1.835	\$ 1.934	5,4%	335,42%
Pechito de Cerdo	\$ 1.105,4	\$ 4.429	\$ 4.331	-2,2%	291,81%
Hamb.caseras (kg)	\$ 1.353,1	\$ 4.783	\$ 5.048	5,5%	273,06%
Hamb. congel (4u.)	\$ 815,4	\$ 3.083	\$ 3.136	1,7%	284,65%
Media Res	\$ 953,6	\$ 3.288	\$ 3.577	8,8%	275,08%

Informe de precios mensual: Rosario

Los precios minoristas promedio de la carne vacuna en esta plaza mostraron una variación del 6.8% con respecto al mes anterior, y un alza del 264.3% con respecto a febrero 2023.

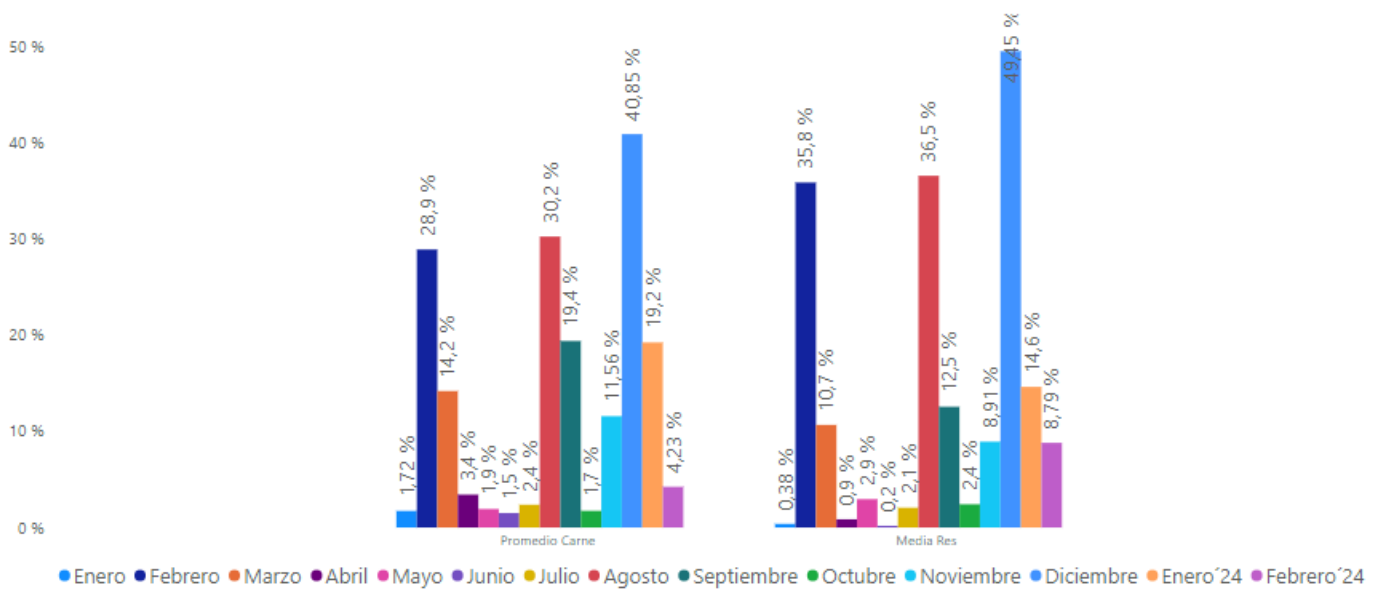
El precio del pollo fresco exhibió alzas del 7%, con respecto a enero 2023, y una aumento interanual del 335.7%. Por su parte, el precio del pechito de cerdo tuvo una suba del 0.4% con respecto al mes anterior, y del 280% comparándolo a los valores registrados un año atrás.

El precio de la media res en esta plaza muestra una variación del 10.6% con respecto al mes anterior y del 287.6% versus febrero 2023.

Las mayores subas de precios en febrero 2024 se dieron en la falda (10.7%), picada común (10.7%) y tapa de nalga (9%). En cambio los de menores variaciones fueron el peceto (3%), bola de lomo (5.2%) y matambre (4.9%)

Gráfico 9: Cortes con mayor variación % Rosario

- febrero '24 vs enero '23 -



Tabla 4: Variaciones Rosario

-febrero 2024-

Corte	Variación Mensual	Variación semestral	Variación Anual
Media Res	10,6 %	105,9 %	287,6 %
Pechito de Cerdo	0,4 %	135,5 %	280,0 %
Pollo	7,0 %	104,9 %	335,7 %
Promedio Carne	6,8 %	89,6 %	264,3 %

Tabla 5: Precios por cortes al consumidor en \$/Kg Rosario

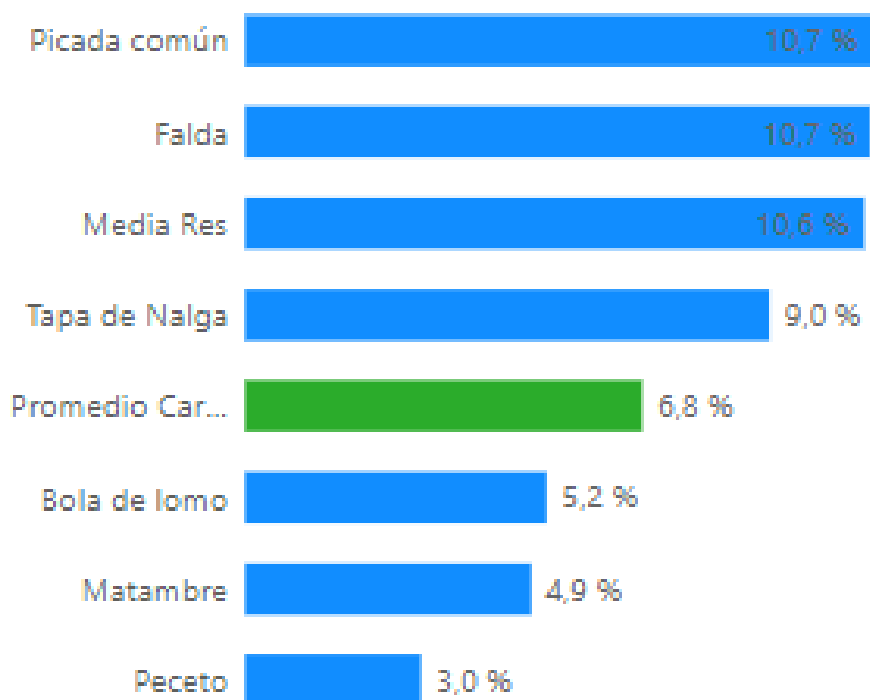
Corte	Periodo			Var. %	
	Febrero'23	Enero'23	Febrero'24	Mensual	Anual
Asado de tira	\$ 1.960	\$ 6.440	\$ 6.887	6,9%	251,4%
Bife ancho	\$ 1.379	\$ 4.979	\$ 5.267	5,8%	281,9%
Bife angosto	\$ 1.587	\$ 5.492	\$ 5.916	7,7%	272,7%
Bola de lomo	\$ 1.806	\$ 6.217	\$ 6.538	5,2%	261,9%
Carnaza común	\$ 1.436	\$ 5.022	\$ 5.440	8,3%	278,9%
Cuadrada	\$ 1.821	\$ 6.231	\$ 6.636	6,5%	264,3%
Cuadril	\$ 1.942	\$ 6.554	\$ 6.993	6,7%	260,1%
Falda	\$ 1.150	\$ 4.055	\$ 4.489	10,7%	290,4%
Lomo	\$ 2.328	\$ 7.652	\$ 8.077	5,6%	247,0%
Nalga	\$ 1.911	\$ 6.603	\$ 7.073	7,1%	270,1%
Osobuco	\$ 989	\$ 3.390	\$ 3.692	8,9%	273,4%
Paleta	\$ 1.569	\$ 5.340	\$ 5.802	8,6%	269,8%
Peceto	\$ 2.112	\$ 7.089	\$ 7.302	3,0%	245,7%
Picada común	\$ 1.026	\$ 3.378	\$ 3.740	10,7%	264,5%
Picada especial	\$ 1.415	\$ 5.033	\$ 5.303	5,4%	274,7%
Roast beef	\$ 1.596	\$ 5.642	\$ 6.020	6,7%	277,3%
Tapa de Nalga	\$ 1.682	\$ 5.909	\$ 6.438	9,0%	282,8%
Vacío	\$ 2.073	\$ 6.860	\$ 7.322	6,7%	253,2%
Colita de cuadril	\$ 2.085	\$ 6.862	\$ 7.307	6,5%	250,5%
Matambre	\$ 1.949	\$ 6.541	\$ 6.861	4,9%	252,0%
Tapa de Asado	\$ 1.601	\$ 5.566	\$ 5.965	7,2%	272,5%
Tortuguita	\$ 1.470	\$ 5.220	\$ 5.620	7,7%	282,4%
Promedio Carne	\$ 1.698	\$ 5.793	\$ 6.186	6,8%	264,3%
Pollo	\$ 509	\$ 2.072	\$ 2.216	7,0%	335,7%
Pechito de Cerdo	\$ 1.153	\$ 4.363	\$ 4.380	0,4%	280,0%
Hamb caseras (kg)	\$ 1.609	\$ 5.390	\$ 6.171	14,5%	283,5%
Hamburg cong. (4u.)	\$ 801	\$ 3.031	\$ 3.165	4,4%	295,0%
Media Res	\$ 916	\$ 3.212	\$ 3.551	10,6%	287,6%

Informe de precios mensual: Córdoba

La carne vacuna tuvo una suba del 3% con respecto a enero 2023 en Córdoba durante el mes de febrero 2024, y un alza del 278% vs. al mismo mes del año anterior.

El pollo fresco varió 6.9% con respecto al mes anterior y 306% vs febrero 2023; y para el pechito de cerdo las variaciones resultaron del 0.9% y 303% respectivamente.

Por su parte la media res en esta plaza varió un 5.8% con respecto al mes anterior y 264% versus febrero 2023.

Los cortes que exhibieron las mayores alzas con respecto a enero 2023 fueron falda (7.6%), picada especial (5.8%) y osobuco (5.2%). En cambio los cortes con menores subas fueron la carnaza común (0.4%) y la colita de cuadril (0.1%) y el corte con caída en su precio fue el roast beef (0.6%).

Gráfico 10: Cortes con mayor variación % Córdoba

- febrero '24 vs enero '23 -



Tabla 6: Variaciones Córdoba

- febrero 2024 -

Corte	Variación Mensual	Variación semestral	Variación Anual
Pechito de Cerdo	0,9 %	132,57 %	303,2 %
Pollo	6,9 %	110,72 %	306,3 %
Promedio Carne	3,0 %	93,49 %	278,3 %
Media Res	5,8 %	86,39 %	263,7 %

Tabla 7: Precios por cortes al consumidor en \$/Kg Córdoba.

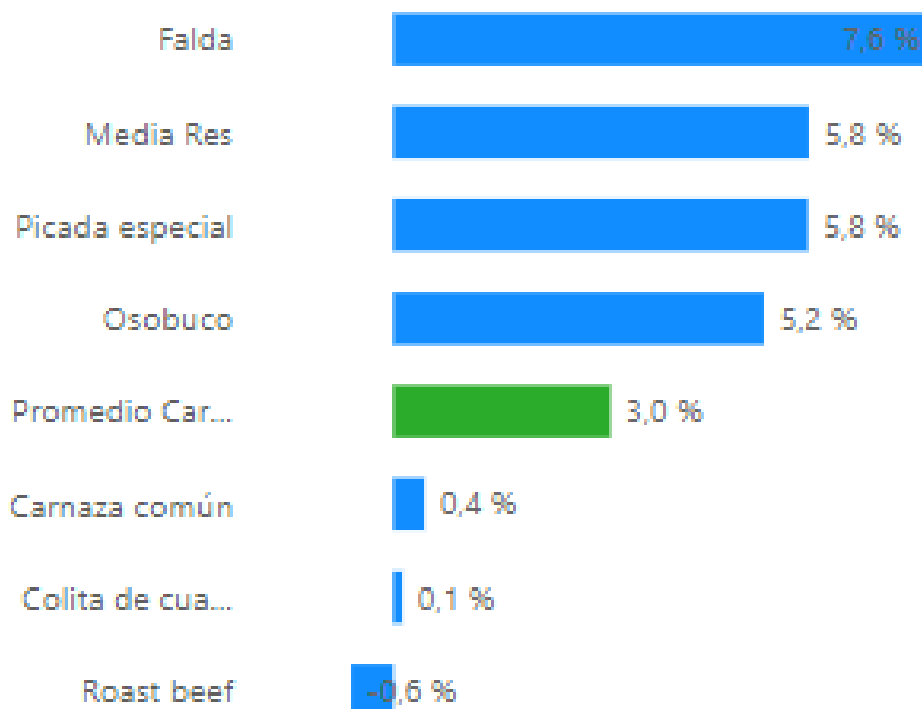
Corte	Periodo			Var. %	
	Febrero '23	Enero '23	Febrero '24	Mensual	Anual
Asado de tira	\$ 1.786	\$ 6.485	\$ 6.668	2,8%	273%
Bife ancho	\$ 1.519	\$ 5.708	\$ 5.928	3,8%	290%
Bife angosto	\$ 1.550	\$ 5.811	\$ 5.998	3,2%	287%
Bola de lomo	\$ 1.792	\$ 6.634	\$ 6.874	3,6%	284%
Carnaza común	\$ 1.376	\$ 5.339	\$ 5.362	0,4%	290%
Cuadrada	\$ 1.796	\$ 6.615	\$ 6.834	3,3%	280%
Cuadril	\$ 1.903	\$ 6.908	\$ 7.120	3,1%	274%
Falda	\$ 1.201	\$ 4.473	\$ 4.813	7,6%	301%
Lomo	\$ 2.237	\$ 7.825	\$ 8.097	3,5%	262%
Nalga	\$ 1.913	\$ 7.026	\$ 7.194	2,4%	276%
Osobuco	\$ 1.021	\$ 3.693	\$ 3.885	5,2%	281%
Paleta	\$ 1.660	\$ 6.133	\$ 6.357	3,6%	283%
Peceto	\$ 2.062	\$ 7.401	\$ 7.473	1,0%	262%
Picada común	\$ 1.017	\$ 3.914	\$ 4.055	3,6%	299%
Picada especial	\$ 1.440	\$ 5.325	\$ 5.634	5,8%	291%
Roast beef	\$ 1.440	\$ 5.411	\$ 5.379	-0,6%	273%
Tapa de Nalga	\$ 1.805	\$ 6.604	\$ 6.798	2,9%	277%
Vacío	\$ 1.929	\$ 6.937	\$ 7.211	4,0%	274%
Colita de cuadril	\$ 1.976	\$ 7.316	\$ 7.325	0,1%	271%
Matambre	\$ 1.986	\$ 7.262	\$ 7.449	2,6%	275%
Tapa de Asado	\$ 1.800	\$ 6.724	\$ 6.779	0,8%	277%
Tortuguita	\$ 1.466	\$ 5.607	\$ 5.638	0,6%	285%
Promedio Carne	\$ 1.692	\$ 6.214	\$ 6.402	3,0%	278%
Pollo	\$ 501	\$ 1.903	\$ 2.034	6,9%	306%
Pechito de Cerdo	\$ 1.191	\$ 4.759	\$ 4.802	0,9%	303%
Hamburg caseras (kg)	\$ 1.309	\$ 5.325	\$ 5.356	0,6%	309%
Hamburg cong (4u.)	\$ 780	\$ 3.208	\$ 3.254	1,4%	317%
Media Res	\$ 952	\$ 3.271	\$ 3.462	5,8%	264%

METODOLOGÍA

AMBA: 120 Puntos de Venta (PDV) distribuidos por:

1. Zona: Capital Federal 27.5% - Gran Buenos Aires 72.5%.
2. Tipo de punto de Venta: Carnicerías 80 Supermercados 40
3. Tipo de Animal: Novillito 54% - Novillo 13% - Vacas 0% - y Vaquillonas y Terneras 33%.
4. Nivel Socioeconómico: ABC 1, 19% - C2 C3, 44% - D1 D2 E, 37%.

Rosario: 45 Puntos de Venta

1. 30 carnicerías 15 supermercados
2. Novillito 27% - Novillo 4% - Vaquillonas y terneras 69%3. ABC 1 9%, C2C3 62% y DE 29%

Córdoba: 45 Puntos de Venta

1. 30 carnicerías 15 supermercados
2. Novillito 62% - Novillo 11% - Vaquillonas y terneras 27%3. ABC 1 7%, C2C3 51% y DE 42%.

Se establecieron las siguientes normas:

1. Relevar los precios en los PDV de los tipos de animales con más volumen de venta en el mismo.
2. Para todos los cortes releva el precio más bajo en ese PDV.
3. En el caso del pollo se toma el precio más bajo del pollo fresco.
4. Las carnicerías que manifestaron vender ternera se agruparon con las devaquillona.
5. Los pesos de la media res para la definición del tipo de animal se consideraron según los siguientes criterios: Más de 120 kg: vaca o novillo, entre 75 y 120 kg:vaquillona o novillito.