

INFORME MENSUAL DE PRECIOS DE LA CARNE VACUNA

SEPTIEMBRE 2023

PLAZAS RELEVADAS:
AMBA-ROSARIO-CÓRDOBA

Analistas IPCVA:

Lic. Agustina Scarano, especialista en mercado externo.

Lic. Eugenia Brusca, especialista en mercado interno.

RESUMEN

Pollo

\$945,0

Precio promedio

18,4 %

Variación Mensual

150,9 %

Variación Anual

16,1 %

Variación mensual anterior



Pechito de cerdo

\$1.868,5

Precio promedio

10,7 %

Variación Mensual

114,0 %

Variación Anual

19,6 %

Variación mensual anterior

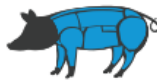

Carne vacuna

\$3.108,3

Precio promedio

19,4 %

Variación Mensual

163,8 %

Variación Anual

30,2 %

Variación mensual anterior



Variación mensual por zona NSE
-SEP '23 vs AG'23-

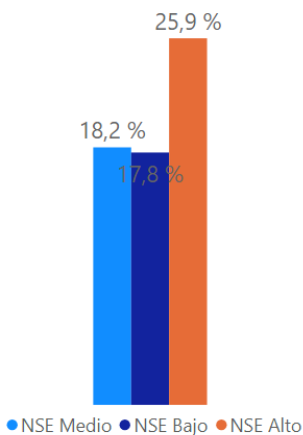

Variación mensual por PDV
-SEP '23 vs AG'23-

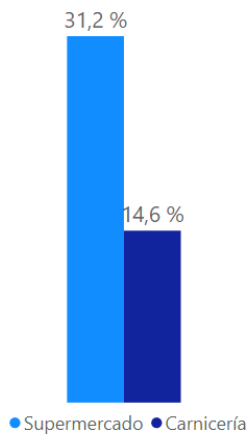

Variación mensual por zona AMBA
-SEP '23 vs AG'23-

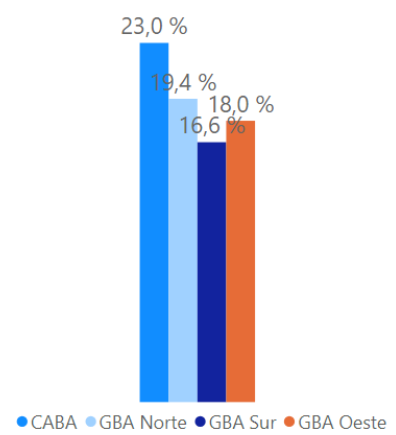

Variación precios media res

-septiembre '23 vs agosto '23-



AMBA



12,5 %

Variación Mensual

147,0 %

Variación Anual



Rosario



9,4 %

Variación Mensual

160,8 %

Variación Anual



Córdoba



11,4 %

Variación Mensual

166,5 %

Variación Anual

Consideraciones generales y principales resultados

- El trabajo de campo fue realizado durante la **primera y la segunda quincena** del mes de septiembre 2023 para las 3 plazas relevadas AMBA (CABA y GBA), Córdoba y Rosario.
- En AMBA, Capital Federal y GBA, la muestra bajo análisis está restringida a 80 carnicerías y fueron relevadas telefónicamente. En cambio el seguimiento de los precios en supermercados se hizo en 40 puntos de venta tomados de forma presencial.
- En Rosario y Córdoba la muestra relevada se restringe a 30 carnicerías y 15 supermercados en cada plaza.
- Los precios de los distintos cortes de carne vacuna han registrado una variación del 19.4% en septiembre 2023 con respecto al mes anterior. La variación interanual se ubican en un 163.8%.
- El precio del pollo fresco mostró una variación del 18.4% en el mes de septiembre 2023 con respecto a Agosto. Y comparando con los valores de septiembre 2022 el incremento fue de 150.9%.
- Por su parte, el precio del pechito de cerdo tuvo alzas del 10.7% con relación al mes anterior. Y con respecto a los valores de septiembre 2022 del 114%.
- En los puntos de venta que atienden en barrios de nivel socioeconómico alto los precios de la carne vacuna tuvieron un incremento del 25.9%. En los que comercializan en el nivel socioeconómico medio, un 18.2%; mientras que en aquellos que atienden al nivel socioeconómico bajo los precios aumentaron un 17.8%.
- Con respecto a las diferentes categorías de hacienda, la carne de novillito mostró variaciones en sus precios del 22.4%, la carne de novillo 15.6%, la carne de vaquillona y ternera 15% vs los precios de agosto 2023. En promedio el precio de la categoría liviana de consumo minorista tuvo un aumento del 20% comparándolo con el precio del mes anterior.
- El comportamiento de los precios de la carne vacuna durante el mes de septiembre 2023 mostraron alzas en todas las zonas del AMBA relevadas: Sur de GBA 16.6%, Capital Federal 23%, Norte de GBA 19.4% y Oeste de GBA 18%.
- Por punto de venta existen diferencias durante el último mes de septiembre 2023, los precios variaron un 14.6%, con respecto al mes anterior en las carnicerías; mientras que en los supermercados se observa un aumento del 31.2%.

Informe de precios mensual: AMBA

El precio promedio de la carne vacuna en septiembre 2023 se incrementó un 19.4% si se lo compara con la medición del mes anterior; y se observa un aumento promedio del 163.8% con respecto al mes de septiembre 2022.

El precio del pollo fresco exhibió una variación del 18.4%, con respecto a agosto 2023, y un aumento del 150.9% vs septiembre 2022. Por su parte, el precio del pechito de cerdo tuvo una suba del 10.7% con respecto al mes anterior, y del 114% comparándolo a los valores registrados un año atrás en el AMBA.

Si se analiza el precio de la carne vacuna en las carnicerías el mismo exhibió alzas del 14.6% durante septiembre 2023, y 158.9% con respecto al mismo mes del 2022. Por otro lado, el precio promedio de la carne vacuna en supermercado mostró una variación del 31.2% con respecto al mes anterior y del 175.4% con respecto a septiembre 2022.

Gráfico 1: Precios al consumidor (\$/Kg.)

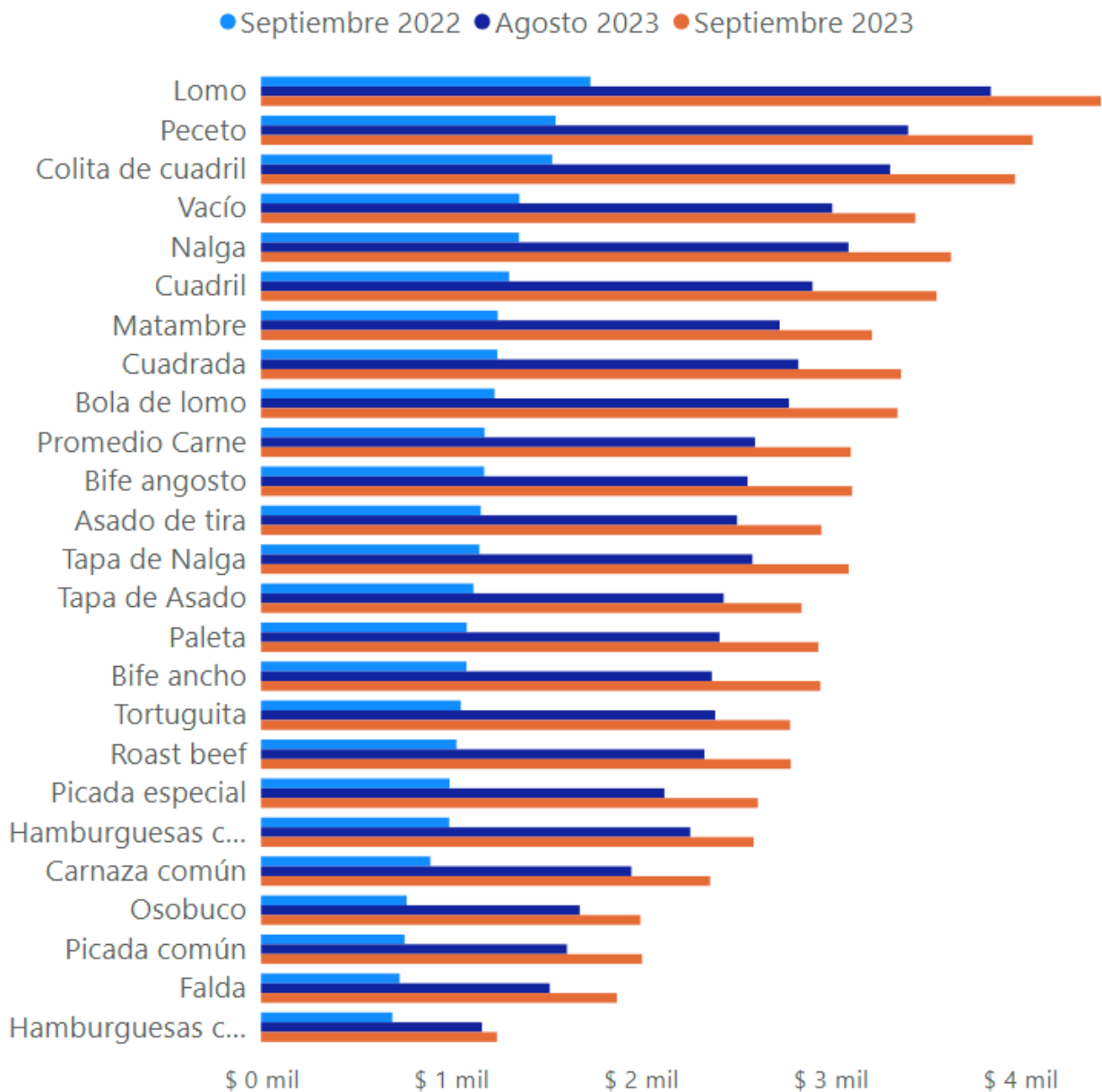

Las principales alzas en precios promedio durante el mes de septiembre 2023 se dieron en el picada común (24.5%), bife ancho (24.1%) y falda (23.2%) (Ver gráfico 2).

Gráfico 2: Cortes con mayor variación % AMBA

- septiembre '23 vs agosto '23 -

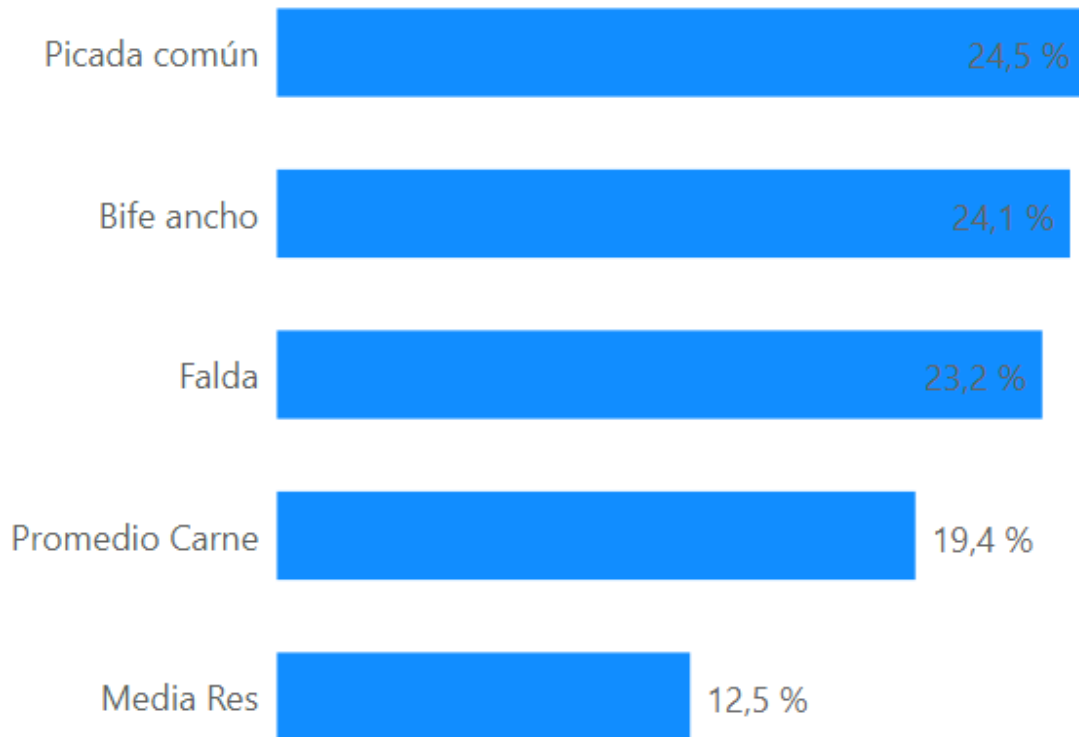

Actualmente, cortes como el peceto tiene un precio superior de \$717.3 (18.7%) en supermercados vs a las carnicerías, al igual que la colita de cuadril \$708.5 (18.8%). En contraposición el precio de la falda tiene una diferencia de \$619.2 (30.8%) más económico en los supermercados que las carnicerías así como también la picada común \$429 (20%).

En los cortes más demandados, como los de la rueda, utilizados principalmente en la preparación de milanesas, la diferencia de precios se acerca a los \$58 (1.6%) en el caso de la nalga, siendo el precio más económico en la carnicería. Lo mismo sucede con el asado siendo \$80.2 (2.7%) más económico en esos mismos PDV.

Gráfico 3: Diferencia de precios por cortes

-Supermercados vs Carnicerías -

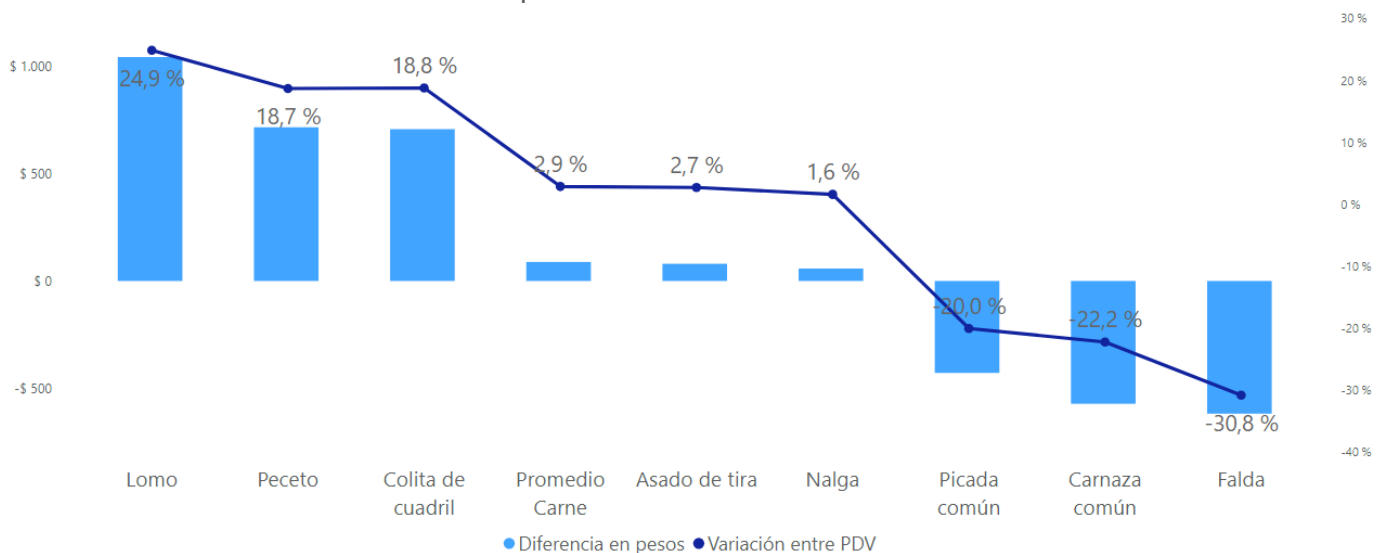

Las otras carnes tienen comportamientos alineados: el pechito de cerdo \$157.4 (8.2%) y el pollo entero \$161 (16.1%) son más económicos en los supermercados.

Por su parte el precio de la media res en esta plaza relevada muestra una variación del 12.5% con respecto al mes anterior y del 147% versus septiembre 2022.

Tabla 1: Precios por cortes al consumidor en \$/Kg AMBA

| Cortes | Precios | | | Variación % | |
|-----------------------|-------------------|-------------------|-------------------|--------------|---------------|
| | Septiembre'22 | Agosto'23 | Septiembre'23 | Mes ant. | Año ant. |
| Asado de tira | \$ 1,158.7 | \$ 2,509.5 | \$ 2,953.9 | 17.7% | 154.9% |
| Bife ancho | \$ 1,083.3 | \$ 2,376.3 | \$ 2,948.0 | 24.1% | 172.1% |
| Bife angosto | \$ 1,176.4 | \$ 2,564.8 | \$ 3,115.8 | 21.5% | 164.9% |
| Bola de lomo | \$ 1,231.6 | \$ 2,782.9 | \$ 3,354.7 | 20.5% | 172.4% |
| Carnaza común | \$ 893.2 | \$ 1,952.2 | \$ 2,367.0 | 21.2% | 165.0% |
| Cuadrada | \$ 1,245.9 | \$ 2,832.0 | \$ 3,373.6 | 19.1% | 170.8% |
| Cuadril | \$ 1,308.0 | \$ 2,906.6 | \$ 3,560.7 | 22.5% | 172.2% |
| Falda | \$ 731.0 | \$ 1,522.3 | \$ 1,875.8 | 23.2% | 156.6% |
| Lomo | \$ 1,736.7 | \$ 3,846.4 | \$ 4,427.0 | 15.1% | 154.9% |
| Nalga | \$ 1,360.2 | \$ 3,096.7 | \$ 3,636.4 | 17.4% | 167.3% |
| Oso buco | \$ 768.7 | \$ 1,680.3 | \$ 2,000.5 | 19.1% | 160.2% |
| Paleta | \$ 1,085.0 | \$ 2,417.0 | \$ 2,937.8 | 21.5% | 170.8% |
| Peceto | \$ 1,553.4 | \$ 3,410.7 | \$ 4,066.7 | 19.2% | 161.8% |
| Picada común | \$ 757.7 | \$ 1,612.8 | \$ 2,008.5 | 24.5% | 165.1% |
| Picada especial | \$ 994.1 | \$ 2,126.5 | \$ 2,618.7 | 23.1% | 163.4% |
| Roast beef | \$ 1,031.0 | \$ 2,337.3 | \$ 2,792.6 | 19.5% | 170.8% |
| Tapa de Nalga | \$ 1,151.5 | \$ 2,590.4 | \$ 3,097.9 | 19.6% | 169.0% |
| Vacío | \$ 1,361.9 | \$ 3,010.9 | \$ 3,448.7 | 14.5% | 153.2% |
| Colita de cuadril | \$ 1,535.4 | \$ 3,316.0 | \$ 3,974.2 | 19.8% | 158.8% |
| Matambre | \$ 1,247.7 | \$ 2,733.7 | \$ 3,220.1 | 17.8% | 158.1% |
| Tapa de Asado | \$ 1,120.4 | \$ 2,438.3 | \$ 2,848.9 | 16.8% | 154.3% |
| Tortuguita | \$ 1,053.6 | \$ 2,394.2 | \$ 2,788.6 | 16.5% | 164.7% |
| Promedio Carne | \$ 1,178.5 | \$ 2,603.9 | \$ 3,108.3 | 19.4% | 163.8% |
| Pollo | \$ 376.6 | \$ 798.1 | \$ 945.0 | 18.4% | 150.9% |
| Pechito de Cerdo | \$ 873.3 | \$ 1,688.0 | \$ 1,868.5 | 10.7% | 114.0% |
| Hamb.caseras (kg) | \$ 992.0 | \$ 2,262.4 | \$ 2,596.7 | 14.8% | 161.8% |
| Hamb. congel (4u.) | \$ 692.9 | \$ 1,165.0 | \$ 1,243.7 | 6.8% | 79.5% |
| Media Res | \$ 696.8 | \$ 1,529.2 | \$ 1,721.0 | 12.5% | 147.0% |

Tabla 2: Precios relativos del asado vs Pollo Fresco y el Pechito de Cerdo
-novenos mes del año-

| Relación | 2019 | 2020 | 2021 | 2022 | 2023 | Var. anual |
|-------------|------|------|------|------|------|------------|
| Asado/Pollo | 2.7 | 3.1 | 3.6 | 3.5 | 2.9 | -15.1% |
| Asado/Cerdo | 1.2 | 1.2 | 1.5 | 1.5 | 1.4 | -2.9% |

En los primeros ocho meses del año la carne vacuna tuvo un precio relativo significativamente inferior (-15.1%) al registrado un año atrás frente a la carne aviar. En 2022 se podían adquirir 3.5 kilogramos de pollo fresco entero con un kilogramo de asado y en los últimos 9 meses la capacidad de compra se redujo a 2.9 kilogramos.

Además, frente al pechito de cerdo, el asado mostró un precio relativo inferior del -2.9% al registrado un año atrás, y el poder de compra de la carne vacuna se modificó de 1.5 a 1.4 kilogramos de carne de cerdo comparando los ocho primeros meses de 2023 vs 2022.

Si se analiza el poder de compra del último mes con un kilo de asado se puede comprar 3.13kilos de pollo entero o 1.6kilos de pechito de cerdo (ver gráfico 4).

Gráfico 4: Evolución precio relativo del asado vs pollo y pechito de cerdo
- Relación kilos asado por pollo y pechito de cerdo -

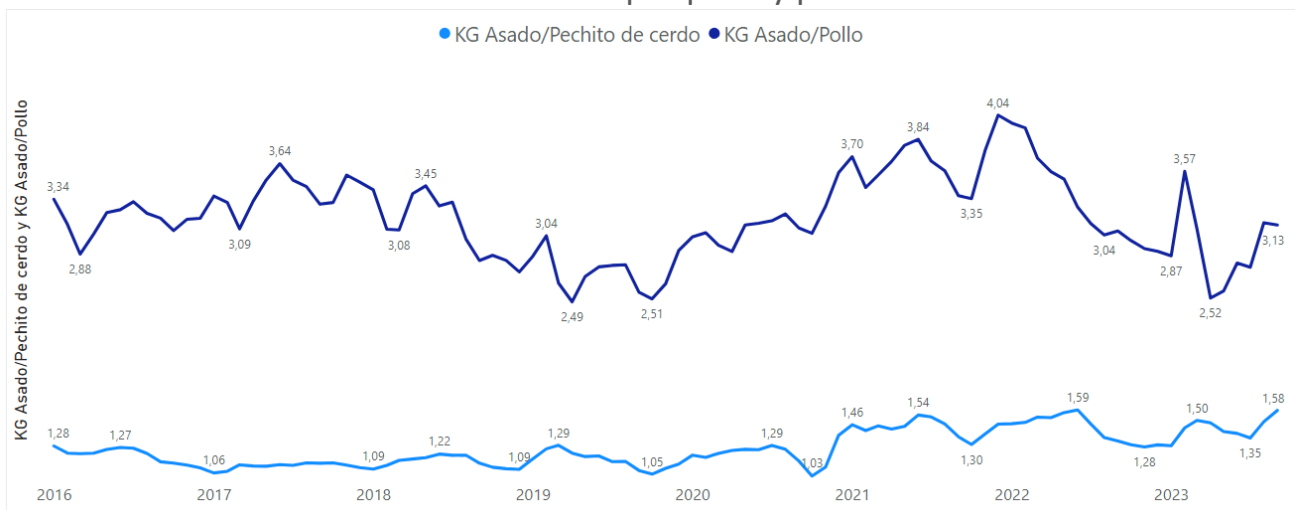

Informe de precios mensual: Rosario

Los precios minoristas promedio de la carne vacuna en esta plaza mostraron una variación del 15.1% con respecto al mes anterior, y un alza del 162.4% con respecto a septiembre 2022.

El precio del pollo fresco exhibió alzas del 20.6%, con respecto a agosto 2023, y una aumento interanual del 147%. Por su parte, el precio del pechito de cerdo tuvo una suba del 10.2% con respecto al mes anterior, y del 100.9% comparándolo a los valores registrados un año atrás.

El precio de la media res en esta plaza muestra una variación del 9.4% con respecto al mes anterior y del 160.8% versus Septiembre 2022.

Las mayores subas de precios en septiembre 2023 se dieron en carnaza común (18.5%), falda (18.2%) y tapa de nalga (17%).

Gráfico 5: Cortes con mayor variación % Rosario

- septiembre '23 vs agosto '23 -



Tabla 3: Precios por cortes al consumidor en \$/Kg Rosario

| Corte | Periodo | | | Var. % | |
|-----------------------|-------------------|-------------------|-------------------|--------------|---------------|
| | Septiembre'22 | Agosto'23 | Septiembre'23 | Mensual | Anual |
| Asado de tira | \$ 1,390.5 | \$ 3,093.9 | \$ 3,525.4 | 13.9% | 153.5% |
| Bife ancho | \$ 977.8 | \$ 2,409.1 | \$ 2,752.0 | 14.2% | 181.5% |
| Bife angosto | \$ 1,141.3 | \$ 2,723.9 | \$ 3,142.4 | 15.4% | 175.3% |
| Bola de lomo | \$ 1,318.0 | \$ 3,079.1 | \$ 3,533.1 | 14.7% | 168.1% |
| Carnaza común | \$ 1,090.8 | \$ 2,495.7 | \$ 2,956.5 | 18.5% | 171.0% |
| Cuadrada | \$ 1,335.1 | \$ 3,070.2 | \$ 3,537.8 | 15.2% | 165.0% |
| Cuadril | \$ 1,432.0 | \$ 3,176.9 | \$ 3,702.8 | 16.6% | 158.6% |
| Falda | \$ 854.9 | \$ 1,989.0 | \$ 2,351.2 | 18.2% | 175.0% |
| Lomo | \$ 1,706.7 | \$ 3,735.1 | \$ 4,171.2 | 11.7% | 144.4% |
| Nalga | \$ 1,432.9 | \$ 3,239.3 | \$ 3,698.8 | 14.2% | 158.1% |
| Osobuco | \$ 764.4 | \$ 1,802.3 | \$ 2,080.8 | 15.5% | 172.2% |
| Paleta | \$ 1,154.1 | \$ 2,721.8 | \$ 3,133.1 | 15.1% | 171.5% |
| Peceto | \$ 1,566.2 | \$ 3,412.3 | \$ 3,965.3 | 16.2% | 153.2% |
| Picada común | \$ 755.1 | \$ 1,812.2 | \$ 2,005.2 | 10.6% | 165.5% |
| Picada especial | \$ 1,076.6 | \$ 2,523.9 | \$ 2,941.3 | 16.5% | 173.2% |
| Roast beef | \$ 1,187.8 | \$ 2,754.5 | \$ 3,186.0 | 15.7% | 168.2% |
| Tapa de Nalga | \$ 1,238.6 | \$ 2,798.0 | \$ 3,273.1 | 17.0% | 164.3% |
| Vacío | \$ 1,496.0 | \$ 3,308.1 | \$ 3,794.0 | 14.7% | 153.6% |
| Colita de cuadril | \$ 1,521.9 | \$ 3,374.1 | \$ 3,905.5 | 15.7% | 156.6% |
| Matambre | \$ 1,372.6 | \$ 3,009.4 | \$ 3,469.7 | 15.3% | 152.8% |
| Tapa de Asado | \$ 1,158.2 | \$ 2,669.2 | \$ 3,039.3 | 13.9% | 162.4% |
| Tortuguita | \$ 1,098.0 | \$ 2,551.8 | \$ 2,946.6 | 15.5% | 168.4% |
| Promedio Carne | \$ 1,243.0 | \$ 2,834.7 | \$ 3,261.7 | 15.1% | 162.4% |
| Pollo | \$ 438.0 | \$ 897.2 | \$ 1,081.8 | 20.6% | 147.0% |
| Pechito de Cerdo | \$ 925.5 | \$ 1,687.2 | \$ 1,859.8 | 10.2% | 100.9% |
| Hamburg caseras (kg) | \$ 1,051.7 | \$ 2,814.1 | \$ 3,132.9 | 11.3% | 197.9% |
| Hamburg cong. (4u.) | \$ 686.0 | \$ 1,246.3 | \$ 1,306.9 | 4.9% | 90.5% |
| Media Res | \$ 661.1 | \$ 1,576.1 | \$ 1,724.5 | 9.4% | 160.8% |

Informe de precios mensual: Córdoba

La carne vacuna tuvo una suba del 16.8% con respecto a agosto 2023 en Córdoba durante el mes de septiembre 2023, y un alza del 170% con vs. al mismo mes del año anterior.

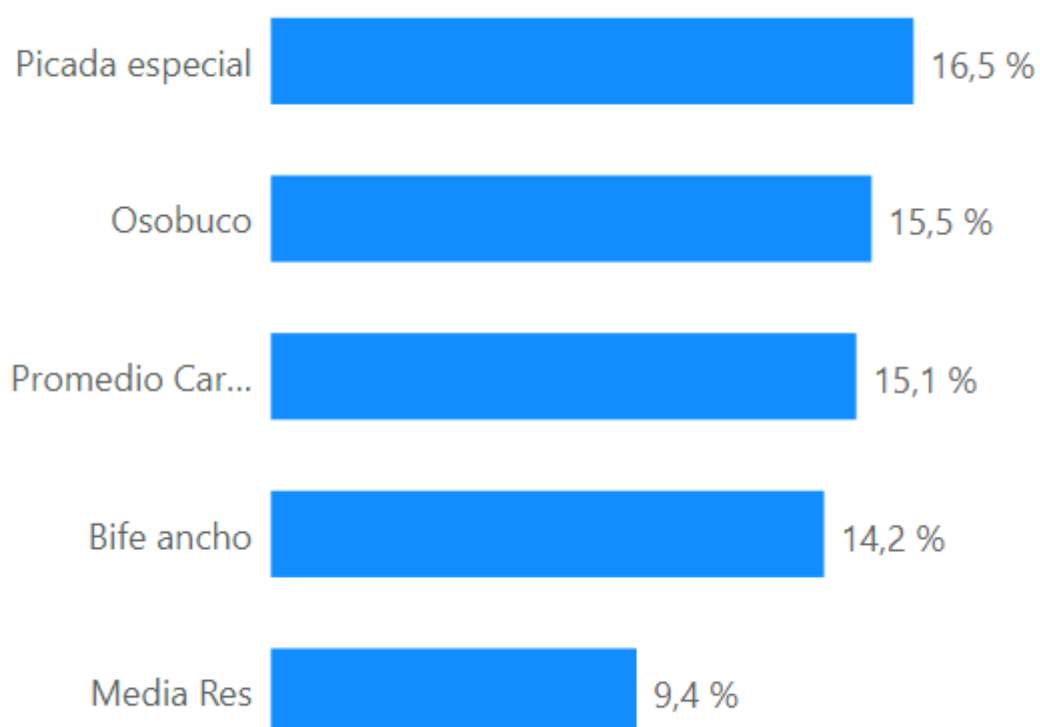
El pollo fresco varió 17.6% con respecto al mes anterior y 128.6% vs septiembre 2022; y para el pechito de cerdo las variaciones resultaron del 17.2% y 132% respectivamente.

Por su parte el precio de la media res en esta plaza muestra una variación del 11.4% con respecto al mes anterior y del 166.5% versus septiembre 2022.

Los cortes que exhibieron las mayores alzas con respecto a agosto 2023 fueron el bife angosto (19.7%), el asado (19.6%) y el roast beef (19.5%).

Gráfico 5: Cortes con mayor variación % Córdoba

- septiembre '23 vs agosto '23-



Tabla 4: Precios por cortes al consumidor en \$/Kg Córdoba.

| Corte | Periodo | | | Var. % | |
|-----------------------|-------------------|-------------------|-------------------|--------------|---------------|
| | Septiembre'22 | Agosto'23 | Septiembre'23 | Mensual | Anual |
| Asado de tira | \$ 1,257.5 | \$ 2,841.8 | \$ 3,397.9 | 19.6% | 170.2% |
| Bife ancho | \$ 1,079.5 | \$ 2,557.8 | \$ 3,023.6 | 18.2% | 180.1% |
| Bife angosto | \$ 1,108.5 | \$ 2,602.1 | \$ 3,114.2 | 19.7% | 180.9% |
| Bola de lomo | \$ 1,305.2 | \$ 2,994.8 | \$ 3,573.5 | 19.3% | 173.8% |
| Carnaza común | \$ 1,045.4 | \$ 2,453.2 | \$ 2,871.2 | 17.0% | 174.6% |
| Cuadrada | \$ 1,292.7 | \$ 2,984.7 | \$ 3,561.0 | 19.3% | 175.5% |
| Cuadril | \$ 1,389.7 | \$ 3,140.1 | \$ 3,717.4 | 18.4% | 167.5% |
| Falda | \$ 860.6 | \$ 2,166.2 | \$ 2,544.8 | 17.5% | 195.7% |
| Lomo | \$ 1,654.2 | \$ 3,503.4 | \$ 4,138.4 | 18.1% | 150.2% |
| Nalga | \$ 1,384.1 | \$ 3,222.3 | \$ 3,776.6 | 17.2% | 172.9% |
| Osobuco | \$ 761.3 | \$ 1,863.1 | \$ 2,169.6 | 16.5% | 185.0% |
| Paleta | \$ 1,197.8 | \$ 2,774.3 | \$ 3,259.6 | 17.5% | 172.1% |
| Peceto | \$ 1,521.8 | \$ 3,371.0 | \$ 3,897.9 | 15.6% | 156.1% |
| Picada común | \$ 776.4 | \$ 1,840.1 | \$ 2,041.7 | 11.0% | 163.0% |
| Picada especial | \$ 1,062.7 | \$ 2,502.0 | \$ 2,845.7 | 13.7% | 167.8% |
| Roast beef | \$ 1,084.2 | \$ 2,499.7 | \$ 2,986.0 | 19.5% | 175.4% |
| Tapa de Nalga | \$ 1,310.4 | \$ 3,015.6 | \$ 3,563.8 | 18.2% | 172.0% |
| Vacío | \$ 1,343.2 | \$ 3,155.4 | \$ 3,603.9 | 14.2% | 168.3% |
| Colita de cuadril | \$ 1,447.5 | \$ 3,236.9 | \$ 3,731.8 | 15.3% | 157.8% |
| Matambre | \$ 1,425.4 | \$ 3,238.5 | \$ 3,715.6 | 14.7% | 160.7% |
| Tapa de Asado | \$ 1,294.7 | \$ 3,019.6 | \$ 3,523.6 | 16.7% | 172.2% |
| Tortuguita | \$ 1,083.6 | \$ 2,674.1 | \$ 3,119.4 | 16.7% | 187.9% |
| Promedio Carne | \$ 1,225.4 | \$ 2,832.4 | \$ 3,308.8 | 16.8% | 170.0% |
| Pollo | \$ 422.2 | \$ 820.8 | \$ 965.3 | 17.6% | 128.6% |
| Pechito de Cerdo | \$ 889.9 | \$ 1,760.9 | \$ 2,064.6 | 17.2% | 132.0% |
| Hamburg caseras (kg) | \$ 964.1 | \$ 2,426.0 | \$ 2,827.7 | 16.6% | 193.3% |
| Hamburg cong (4u.) | \$ 631.3 | \$ 1,132.0 | \$ 1,252.8 | 10.7% | 98.4% |
| Media Res | \$ 696.7 | \$ 1,666.4 | \$ 1,857.1 | 11.4% | 166.5% |

METODOLOGÍA

AMBA: 120 Puntos de Venta (PDV) distribuidos por:

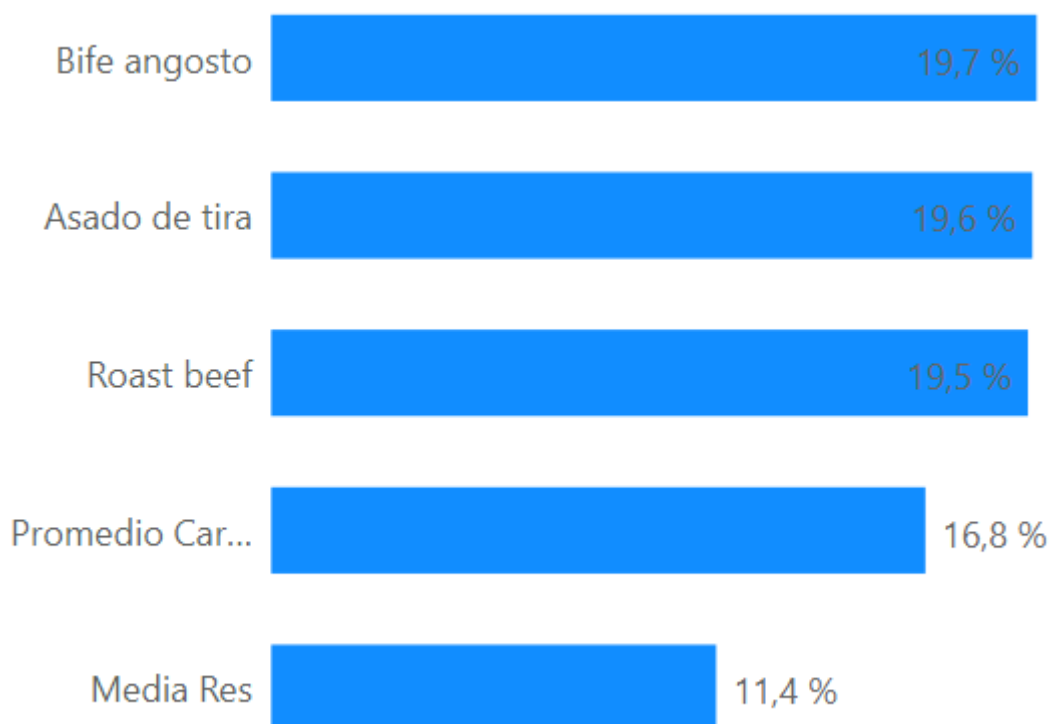
1. Zona: Capital Federal 27.5% - Gran Buenos Aires 72.5%.
2. Tipo de punto de Venta: Carnicerías 80 Supermercados 40
3. Tipo de Animal: Novillito 54% - Novillo 13% - Vacas 0% - y Vaquillonas y Terneras 33%.
4. Nivel Socioeconómico: ABC 1, 19% - C2 C3, 44% - D1 D2 E, 37%.

Rosario: 45 Puntos de Venta

1. 30 carnicerías 15 supermercados
2. Novillito 27% - Novillo 4% - Vaquillonas y terneras 69%3. ABC 1 9%, C2C3 62% y DE 29%

Córdoba: 45 Puntos de Venta

1. 30 carnicerías 15 supermercados
2. Novillito 62% - Novillo 11% - Vaquillonas y terneras 27%3. ABC 1 7%, C2C3 51% y DE 42%.

Se establecieron las siguientes normas:

1. Relevar los precios en los PDV de los tipos de animales con más volumen de venta en el mismo.
2. Para todos los cortes releva el precio más bajo en ese PDV.
3. En el caso del pollo se toma el precio más bajo del pollo fresco.
4. Las carnicerías que manifestaron vender ternera se agruparon con las devaquillona.
5. Los pesos de la media res para la definición del tipo de animal se consideraron según los siguientes criterios: Más de 120 kg: vaca o novillo, entre 75 y 120 kg:vaquillona o novillito.