

INFORME MENSUAL DE PRECIOS DE LA CARNE VACUNA

AGOSTO 2023

PLAZAS RELEVADAS:
AMBA-ROSARIO-CÓRDOBA

Analistas IPCVA:

Lic. Agustina Scarano, especialista en mercado externo.

Lic. Eugenia Brusca, especialista en mercado interno.

RESUMEN

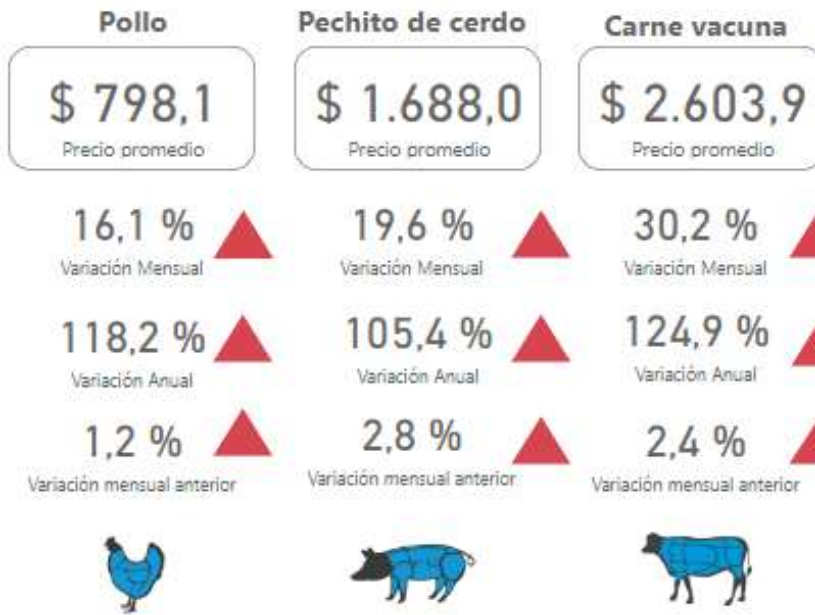

Variación mensual por zona NSE
-AG '23 vs JUL'23-

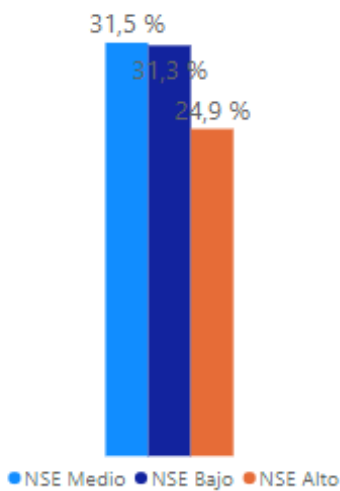

Variación mensual por PDV
-AG '23 vs JUL'23-

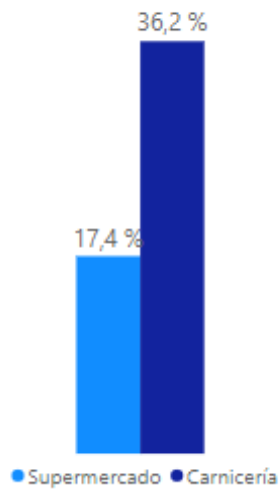

Variación mensual por zona AMBA
-AG '23 vs JUL'23-

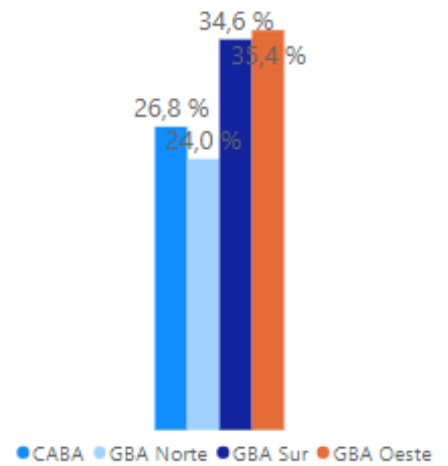

Variación precios media res
-Ag'23 vs Jul'23-

 **AMBA**



36,5 % Variación Mensual
119,8 % Variación Anual

 **Rosario**



43,6 % Variación Mensual
138,8 % Variación Anual

 **Córdoba**



48,3 % Variación Mensual
141,0 % Variación Anual

Consideraciones generales y principales resultados

- El trabajo de campo fue realizado durante la **primera y la segunda quincena** del mes de agosto 2023 para las 3 plazas relevadas AMBA (CABA y GBA), Córdoba y Rosario.
- En AMBA, Capital Federal y GBA, la muestra bajo análisis está restringida a 80 carnicerías y fueron relevadas telefónicamente. En cambio el seguimiento de los precios en supermercados se hizo en 40 puntos de venta tomados de forma presencial.
- En Rosario y Córdoba la muestra relevada se restringe a 30 carnicerías y 15 supermercados en cada plaza.
- Los precios de los distintos cortes de carne vacuna han registrado una variación del 30.2% en agosto 2023 con respecto al mes anterior. La variación interanual se ubican en un 124.9%.
- El precio del pollo fresco mostró una variación del 16.1% en el mes de agosto 2023 con respecto a Julio. Y comparando con los valores de Agosto 2022 el incremento fue de 118.2%.
- Por su parte, el precio del pechito de cerdo tuvo alzas del 19.6% con relación al mes anterior. Y con respecto a los valores de Agosto 2022 del 105.4%.
- En los puntos de venta que atienden en barrios de nivel socioeconómico alto los precios de la carne vacuna tuvieron un incremento del 24.9%. En los que comercializan en el nivel socioeconómico medio, un 31.5%; mientras que en aquellos que atienden al nivel socioeconómico bajo los precios aumentaron un 31.3%.
- Con respecto a las diferentes categorías de hacienda, la carne de novillito mostró variaciones en sus precios del 26%, la carne de novillo 39.8%, la carne de vaquillona y ternera 36.1% vs los precios de Julio 2023. En promedio el precio de la categoría liviana de consumo minorista tuvo un aumento del 29.1% comparándolo con el precio del mes anterior.
- El comportamiento de los precios de la carne vacuna durante el mes de Agosto 2023 mostraron alzas en todas las zonas del AMBA relevadas: Sur de GBA 34.6%, Capital Federal 26.8%, Norte de GBA 24% y Oeste de GBA 35.4%.
- Por punto de venta existen diferencias durante el último mes de Agosto 2023, los precios variaron un 36.2%, con respecto al mes anterior en las carnicerías; mientras que en los supermercados se observa un aumento del 17.4%.

Informe de precios mensual: AMBA

El precio promedio de la carne vacuna en agosto 2023 se incrementó un 30.2% si se lo compara con la medición del mes anterior; y se observa un aumento promedio del 124.9% con respecto al mes de Agosto 2022.

El precio del pollo fresco exhibió una variación del 16.1%, con respecto a Julio 2023, y un aumento del 118.2% vs Agosto 2022. Por su parte, el precio del pechito de cerdo tuvo una suba del 19.6% con respecto al mes anterior, y del 105.4% comparándolo a los valores registrados un año atrás en el AMBA.

Si se analiza el precio de la carne vacuna en las carnicerías el mismo exhibió alzas del 36.2% durante Agosto 2023, y 126.9% con respecto al mismo mes del 2022. Por otro lado, el precio promedio de la carne vacuna en supermercado mostró una variación del 17.4% con respecto al mes anterior y del 120.8% con respecto a Agosto 2022.

Gráfico 1: Precios al consumidor (\$/Kg.)

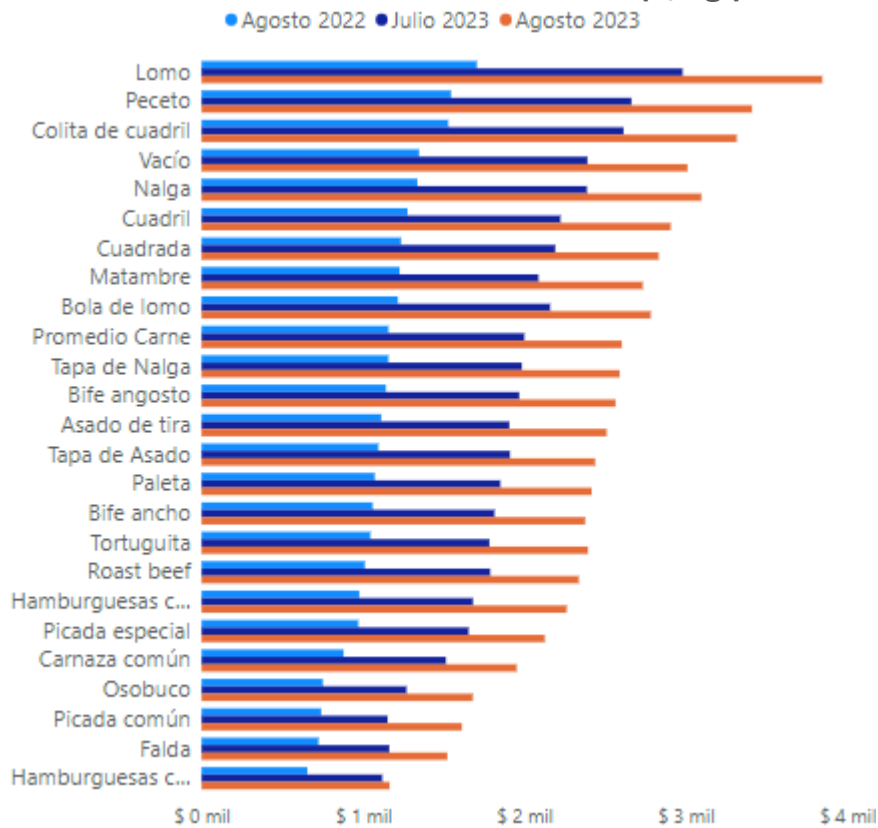

Las principales alzas en precios promedio durante el mes de agosto 2023 se dieron en el picada común (39.9%), osobuco (32.3%) y tortuguita (34.3%). (Ver gráfico 2).

Gráfico 2: Cortes con mayor variación % AMBA

-Ag'23 vs Jul'23-

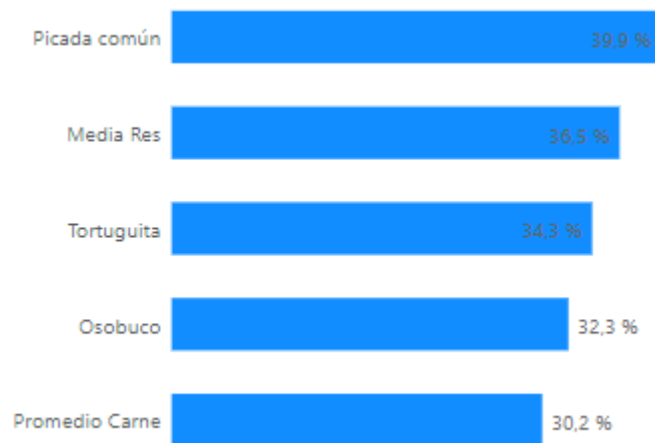

Actualmente, cortes como el peceto tiene un precio superior de \$274.9 (8.3%) en supermercados vs a las carnicerías, al igual que la colita de cuadril \$167.2 (5.1%). En contraposición el precio de la falda tiene una diferencia de \$793.6 (45.6%) más económico en los supermercados que las carnicerías así como también la picada común \$763.1 (40.1%).

En los cortes más demandados, como los de la rueda, utilizados principalmente en la preparación de milanesas, la diferencia de precios se acerca a los \$250.46 (7.9%) en el caso de la nalga, siendo el precio más económico en la carnicería.

Gráfico 3: Diferencia de precios por cortes

-Supermercados vs Carnicerías -

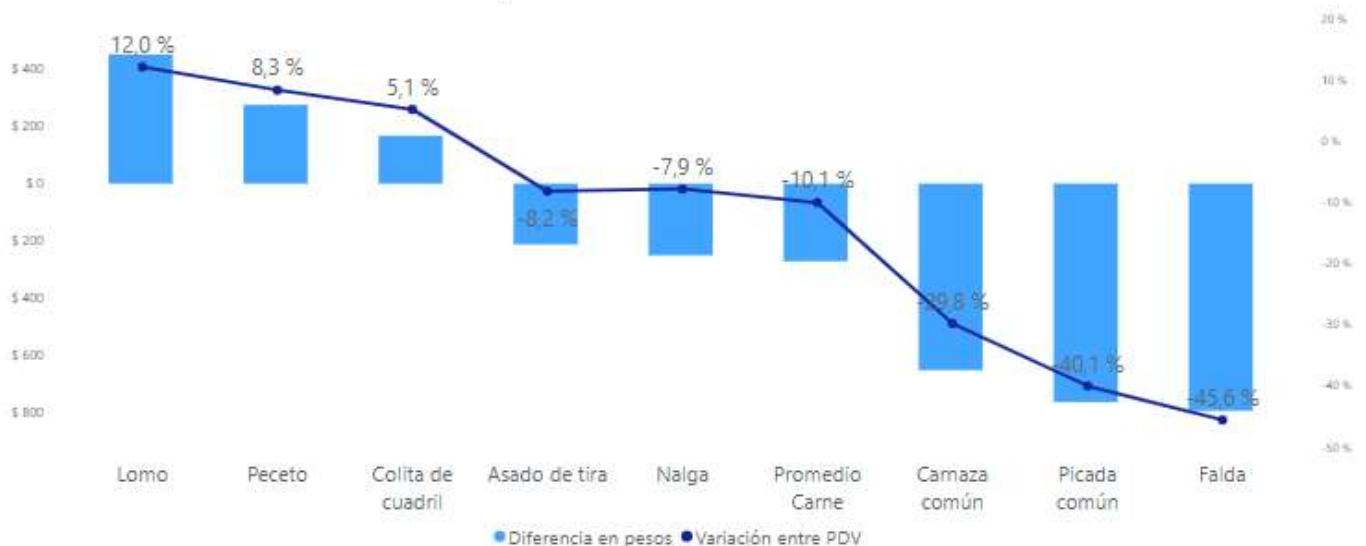

Las otras carnes tienen comportamientos alineados: el pechito de cerdo resulta \$47.11 más económico en las carnicerías (2.8%); y el precio del pollo entero que es \$209.3 más barato por kilogramo en las grandes superficies (24.1 %).

Por su parte el precio de la media res en esta plaza relevada muestra una variación del 36.5% con respecto al mes anterior y del 119.8% versus Agosto 2022.

Tabla 1: Precios por cortes al consumidor en \$/Kg AMBA

Cortes	Precios			Variación %	
	Agosto'22	Julio'23	Agosto'23	Mes ant.	Año ant.
Asado de tira	\$ 1.113,1	\$ 1.906,5	\$ 2.509,5	31,6%	125,5%
Bife ancho	\$ 1.059,8	\$ 1.814,8	\$ 2.376,3	30,9%	124,2%
Bife angosto	\$ 1.141,9	\$ 1.967,9	\$ 2.564,8	30,3%	124,6%
Bola de lomo	\$ 1.216,3	\$ 2.159,5	\$ 2.782,9	28,9%	128,8%
Carnaza común	\$ 879,8	\$ 1.514,0	\$ 1.952,2	28,9%	121,9%
Cuadrada	\$ 1.235,5	\$ 2.190,9	\$ 2.832,0	29,3%	129,2%
Cuadril	\$ 1.275,8	\$ 2.223,3	\$ 2.906,6	30,7%	127,8%
Falda	\$ 724,3	\$ 1.162,3	\$ 1.522,3	31,0%	110,2%
Lomo	\$ 1.705,5	\$ 2.980,3	\$ 3.846,4	29,1%	125,5%
Nalga	\$ 1.336,6	\$ 2.387,4	\$ 3.096,7	29,7%	131,7%
Osobuco	\$ 750,7	\$ 1.269,6	\$ 1.680,3	32,3%	123,8%
Paleta	\$ 1.072,4	\$ 1.851,1	\$ 2.417,0	30,6%	125,4%
Peceto	\$ 1.545,0	\$ 2.663,5	\$ 3.410,7	28,1%	120,8%
Picada común	\$ 740,9	\$ 1.152,5	\$ 1.612,8	39,9%	117,7%
Picada especial	\$ 971,0	\$ 1.654,1	\$ 2.126,5	28,6%	119,0%
Roast beef	\$ 1.011,2	\$ 1.788,2	\$ 2.337,3	30,7%	131,1%
Tapa de Nalga	\$ 1.157,5	\$ 1.984,3	\$ 2.590,4	30,5%	123,8%
Vacío	\$ 1.347,6	\$ 2.390,4	\$ 3.010,9	26,0%	123,4%
Colita de cuadril	\$ 1.528,5	\$ 2.614,5	\$ 3.316,0	26,8%	116,9%
Matambre	\$ 1.226,9	\$ 2.087,2	\$ 2.733,7	31,0%	122,8%
Tapa de Asado	\$ 1.095,1	\$ 1.910,8	\$ 2.438,3	27,6%	122,7%
Tortuguita	\$ 1.045,6	\$ 1.782,9	\$ 2.394,2	34,3%	129,0%
Promedio Carne	\$ 1.157,7	\$ 1.999,7	\$ 2.603,9	30,2%	124,9%
Pollo	\$ 365,8	\$ 687,3	\$ 798,1	16,1%	118,2%
Pechito de Cerdo	\$ 821,9	\$ 1.411,2	\$ 1.688,0	19,6%	105,4%
Hamb.caseras (kg)	\$ 976,9	\$ 1.681,3	\$ 2.262,4	34,6%	131,6%
Hamb. congel (4u.)	\$ 655,4	\$ 1.119,5	\$ 1.165,0	4,1%	77,7%
Media Res	\$ 695,7	\$ 1.120,1	\$ 1.529,2	36,5%	119,8%

Tabla 2: Precios relativos del asado vs Pollo Fresco y el Pechito de Cerdo
-octavo mes del año-

Relación	2019	2020	2021	2022	2023	Var. anual
Asado/Pollo	2,8	3,1	3,6	3,5	2,9	-17,5%
Asado/Cerdo	1,2	1,2	1,5	1,5	1,4	-5,3%

En los primeros ocho meses del año la carne vacuna tuvo un precio relativo significativamente inferior (-17.5%) al registrado un año atrás frente a la carne aviar. En 2022 se podían adquirir 3.5 kilogramos de pollo fresco entero con un kilogramo de asado y en el último mes la capacidad de compra se redujo a 2.9 kilogramos.

Además, frente al pechito de cerdo, el asado mostró un precio relativo inferior del -5.3% al registrado un año atrás, y el poder de compra de la carne vacuna se modificó de 1.5 a 1.4 kilogramos de carne de cerdo comparando los ocho primeros meses de 2023 vs 2022.

Gráfico 4: Evolución precio relativo del asado vs pollo y pechito de cerdo
- Relación kilos asado por pollo y pechito de cerdo -

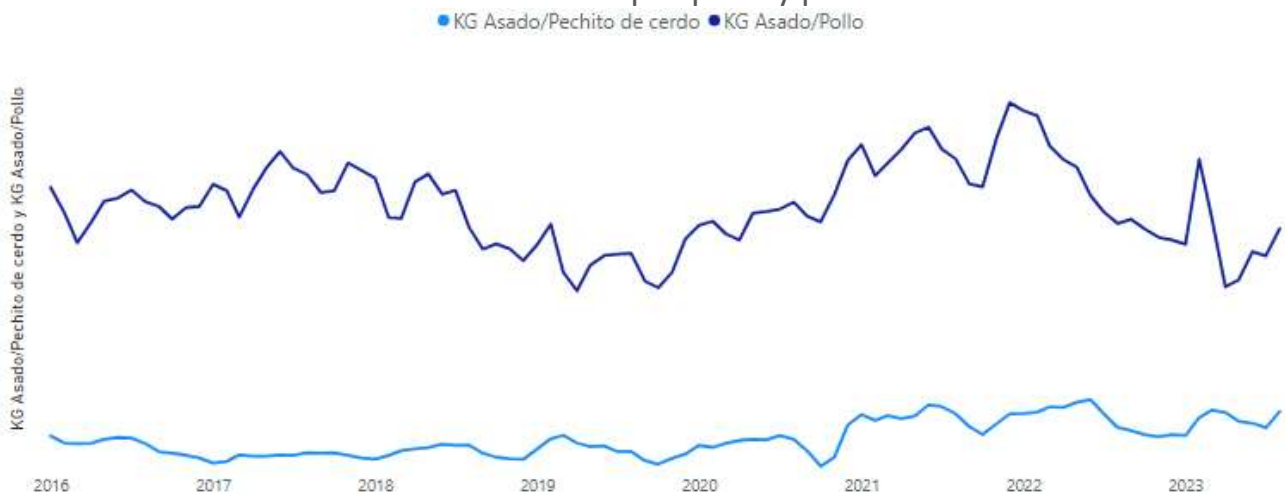

Informe de precios mensual: Rosario

Los precios minoristas promedio de la carne vacuna en esta plaza mostraron una variación del 40.3% con respecto al mes anterior, y un alza del 132.4% con respecto a Agosto 2022.

El precio del pollo fresco exhibió alzas del 19.1%, con respecto a Julio 2023, y un aumento interanual del 117.4%. Por su parte, el precio del pechito de cerdo tuvo una suba del 14.3% con respecto al mes anterior, y del 93.5% comparándolo a los valores registrados un año atrás.

El precio de la media res en esta plaza muestra una variación del 43.6% con respecto al mes anterior y del 136.8% versus Agosto 2022.

Las mayores subas de precios en Agosto 2023 se dieron en osobuco (48%), bife ancho (44.9%) y picada especial (43.9%).

Gráfico 5: Cortes con mayor variación % Rosario
-Ag'23 vs Jul'23-



Tabla 3: Precios por cortes al consumidor en \$/Kg Rosario

Corte	Periodo			Var. %	
	Agosto'22	Julio'23	Agosto'23	Mensual	Anual
Asado de tira	\$ 1.346,6	\$ 2.224,4	\$ 3.093,9	39,1%	129,7%
Bife ancho	\$ 962,4	\$ 1.662,4	\$ 2.409,1	44,9%	150,3%
Bife angosto	\$ 1.114,8	\$ 1.895,2	\$ 2.723,9	43,7%	144,3%
Bola de lomo	\$ 1.297,4	\$ 2.173,7	\$ 3.079,1	41,6%	137,3%
Carnaza común	\$ 1.074,2	\$ 1.770,7	\$ 2.495,7	40,9%	132,3%
Cuadrada	\$ 1.313,6	\$ 2.185,1	\$ 3.070,2	40,5%	133,7%
Cuadril	\$ 1.411,6	\$ 2.278,7	\$ 3.176,9	39,4%	125,1%
Falda	\$ 829,9	\$ 1.397,6	\$ 1.989,0	42,3%	139,7%
Lomo	\$ 1.692,7	\$ 2.745,6	\$ 3.735,1	36,0%	120,7%
Nalga	\$ 1.408,5	\$ 2.289,8	\$ 3.239,3	41,5%	130,0%
Osobuco	\$ 734,6	\$ 1.217,8	\$ 1.802,3	48,0%	145,3%
Paleta	\$ 1.142,6	\$ 1.898,4	\$ 2.721,8	43,4%	138,2%
Peceto	\$ 1.541,6	\$ 2.524,2	\$ 3.412,3	35,2%	121,4%
Picada común	\$ 751,8	\$ 1.266,2	\$ 1.812,2	43,1%	141,1%
Picada especial	\$ 1.045,3	\$ 1.754,0	\$ 2.523,9	43,9%	141,5%
Roast beef	\$ 1.157,7	\$ 1.935,9	\$ 2.754,5	42,3%	137,9%
Tapa de Nalga	\$ 1.218,8	\$ 2.026,0	\$ 2.798,0	38,1%	129,6%
Vacío	\$ 1.452,5	\$ 2.390,7	\$ 3.308,1	38,4%	127,8%
Colita de cuadril	\$ 1.504,7	\$ 2.460,8	\$ 3.374,1	37,1%	124,2%
Matambre	\$ 1.333,9	\$ 2.179,1	\$ 3.009,4	38,1%	125,6%
Tapa de Asado	\$ 1.136,1	\$ 1.899,5	\$ 2.669,2	40,5%	134,9%
Tortuguita	\$ 1.082,3	\$ 1.779,8	\$ 2.551,8	43,4%	135,8%
Promedio Carne	\$ 1.219,7	\$ 2.019,8	\$ 2.834,7	40,3%	132,4%
Pollo	\$ 412,7	\$ 753,0	\$ 897,2	19,1%	117,4%
Pechito de Cerdo	\$ 872,1	\$ 1.475,6	\$ 1.687,2	14,3%	93,5%
Hamburg caseras (kg)	\$ 1.031,9	\$ 1.991,7	\$ 2.814,1	41,3%	172,7%
Hamburg cong. (4u.)	\$ 639,5	\$ 1.181,6	\$ 1.246,3	5,5%	94,9%
Media Res	\$ 660,1	\$ 1.097,5	\$ 1.576,1	43,6%	138,8%

Informe de precios mensual: Córdoba

La carne vacuna tuvo una suba del 36.8% con respecto a Julio 2023 en Córdoba durante el mes de Agosto 2023, y un alza del 132.6% con vs. al mismo mes del año anterior.

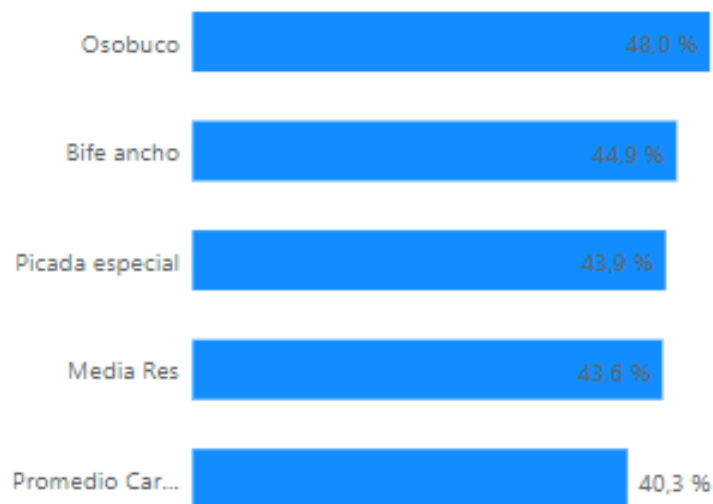
El pollo fresco varió 12.6% con respecto al mes anterior y 101.2% vs Agosto 2022; y para el pechito de cerdo las variaciones resultaron del 16% y 102.5% respectivamente.

Por su parte el precio de la media res en esta plaza muestra una variación del 48.3% con respecto al mes anterior y del 141% versus Agosto 2022.

Los cortes que exhibieron las mayores alzas con respecto a Julio 2023 fueron la tortuguita (44.2%), el osobuco (43.1%) y carnaza común (43%).

Gráfico 5: Cortes con mayor variación % Córdoba

-Ag'23 vs Jul'23-



Tabla 4: Precios por cortes al consumidor en \$/Kg Córdoba.

Corte	Periodo			Var. %	
	Agosto'22	Julio'23	Agosto'23	Mensual	Anual
Asado de tira	\$ 1.232,6	\$ 2.118,2	\$ 2.841,8	34,2%	130,5%
Bife ancho	\$ 1.071,3	\$ 1.824,7	\$ 2.557,8	40,2%	138,8%
Bife angosto	\$ 1.099,6	\$ 1.850,9	\$ 2.602,1	40,6%	136,6%
Bola de lomo	\$ 1.297,3	\$ 2.222,3	\$ 2.994,8	34,8%	130,9%
Carnaza común	\$ 1.031,0	\$ 1.715,4	\$ 2.453,2	43,0%	138,0%
Cuadrada	\$ 1.292,9	\$ 2.232,6	\$ 2.984,7	33,7%	130,8%
Cuadril	\$ 1.382,3	\$ 2.317,5	\$ 3.140,1	35,5%	127,2%
Falda	\$ 866,0	\$ 1.520,0	\$ 2.166,2	42,5%	150,1%
Lomo	\$ 1.655,0	\$ 2.703,4	\$ 3.503,4	29,6%	111,7%
Nalga	\$ 1.379,3	\$ 2.344,5	\$ 3.222,3	37,4%	133,6%
Osobuco	\$ 769,4	\$ 1.301,9	\$ 1.863,1	43,1%	142,1%
Paleta	\$ 1.181,0	\$ 2.020,8	\$ 2.774,3	37,3%	134,9%
Peceto	\$ 1.493,5	\$ 2.510,8	\$ 3.371,0	34,3%	125,7%
Picada común	\$ 773,9	\$ 1.333,7	\$ 1.840,1	38,0%	137,8%
Picada especial	\$ 1.071,1	\$ 1.820,8	\$ 2.502,0	37,4%	133,6%
Roast beef	\$ 1.057,1	\$ 1.815,7	\$ 2.499,7	37,7%	136,5%
Tapa de Nalga	\$ 1.295,2	\$ 2.201,6	\$ 3.015,6	37,0%	132,8%
Vacío	\$ 1.318,0	\$ 2.320,1	\$ 3.155,4	36,0%	139,4%
Colita de cuadril	\$ 1.440,1	\$ 2.422,9	\$ 3.236,9	33,6%	124,8%
Matambre	\$ 1.419,8	\$ 2.415,9	\$ 3.238,5	34,0%	128,1%
Tapa de Asado	\$ 1.280,2	\$ 2.153,8	\$ 3.019,6	40,2%	135,9%
Tortuguita	\$ 1.083,1	\$ 1.854,8	\$ 2.674,1	44,2%	146,9%
Promedio Carne	\$ 1.217,8	\$ 2.070,0	\$ 2.832,4	36,8%	132,6%
Pollo	\$ 408,0	\$ 729,3	\$ 820,8	12,6%	101,2%
Pechito de Cerdo	\$ 869,5	\$ 1.517,8	\$ 1.760,9	16,0%	102,5%
Hamburg caseras (kg)	\$ 956,9	\$ 1.673,5	\$ 2.426,0	45,0%	153,5%
Hamburg cong (4u.)	\$ 563,0	\$ 1.104,4	\$ 1.132,0	2,5%	101,1%
Media Res	\$ 691,5	\$ 1.124,0	\$ 1.666,4	48,3%	141,0%

METODOLOGÍA

AMBA: 120 Puntos de Venta (PDV) distribuidos por:

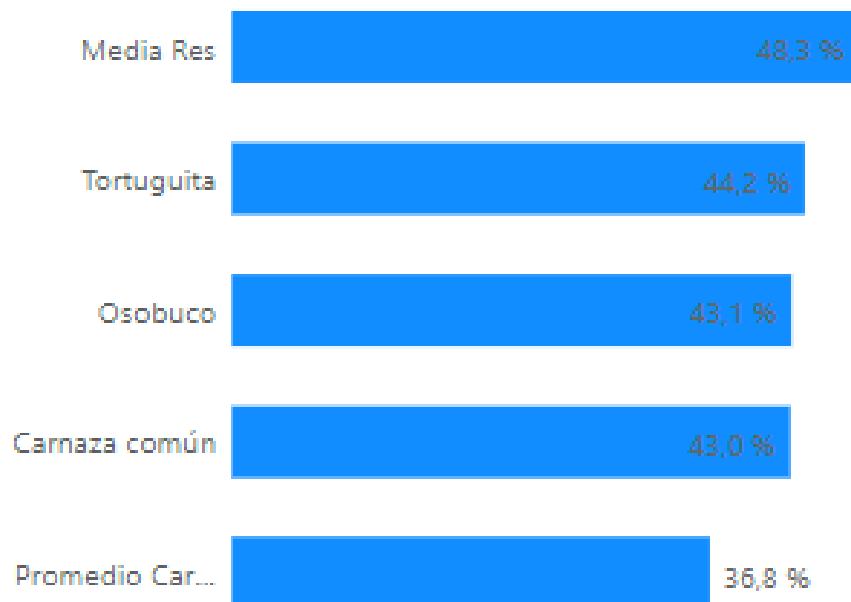
1. Zona: Capital Federal 27.5% - Gran Buenos Aires 72.5%.
2. Tipo de punto de Venta: Carnicerías 80 Supermercados 40
3. Tipo de Animal: Novillito 54% - Novillo 13% - Vacas 0% - y Vaquillonas y Terneras 33%.
4. Nivel Socioeconómico: ABC 1, 19% - C2 C3, 44% - D1 D2 E, 37%.

Rosario: 45 Puntos de Venta

1. 30 carnicerías 15 supermercados
2. Novillito 27% - Novillo 4% - Vaquillonas y terneras 69%3. ABC 1 9%, C2C3 62% y DE 29%

Córdoba: 45 Puntos de Venta

1. 30 carnicerías 15 supermercados
2. Novillito 62% - Novillo 11% - Vaquillonas y terneras 27%3. ABC 1 7%, C2C3 51% y DE 42%.

Se establecieron las siguientes normas:

1. Relevar los precios en los PDV de los tipos de animales con más volumen de venta en el mismo.
2. Para todos los cortes relevamos el precio más bajo en ese PDV.
3. En el caso del pollo se toma el precio más bajo del pollo fresco.
4. Las carnicerías que manifestaron vender ternera se agruparon con las de vaquillona.
5. Los pesos de la media res para la definición del tipo de animal se consideraron según los siguientes criterios: Más de 120 kg: vaca o novillo, entre 75 y 120 kg: vaquillona o novillito.